

# Informe de Situación de la Economía Social Vasca

Año 2014

Noviembre 2015



**OVES** Observatorio Vasco  
de Economía Social  
**GEEB** Gizarte Ekonomiako  
Euskal Behatokia



## **OVES/GEEB**

Gizarte Ekonomiako Euskal Behatokia  
Observatorio Vasco de Economía Social  
Centro Carlos Santamaría.  
Pza. Elhuyar, 2 20018 Donostia-San Sebastián  
Tel.: 943017462 Fax: 943017480  
gezki.behatoki.teknikaria@ehu.es  
tecnico.observatorio.gezki@ehu.es  
www.gezki.ehu.es

**Editores:** Ignacio Bretos Fernández  
y José María Pérez de Uralde.

Con la colaboración de:



Financiado por:



## ÍNDICE

|  |           |
|--|-----------|
| <b>1ª PARTE: PRESENTACIÓN DEL INFORME .....</b>                            | <b>5</b>  |
| 1. INTRODUCCIÓN.....   | 6         |
| 1.1. El Observatorio Vasco de Economía Social .....                        | 7         |
| 1.2. Definición de la economía social.....                                 | 8         |
| 1.3. Metodología y fuentes de información .....                            | 9         |
| 1.4. Novedades respecto a informes anteriores del OVES/GEEB.....           | 10        |
| <br>   |           |
| <b>2ª PARTE: ANÁLISIS SOCIO-ECONÓMICO DE LA ECONOMÍA SOCIAL VASCA.....</b> | <b>11</b> |
| <b>A) SOCIEDADES NO FINANCIERAS DE LA ECONOMÍA SOCIAL .....</b>            | <b>12</b> |
| 1. COOPERATIVAS Y SOCIEDADES LABORALES .....                               | 12        |
| 1.1. Entidades.....  | 12        |
| 1.2. Empleo .....  | 22        |
| 1.3. Cifras agregadas sobre datos económicos .....                         | 25        |
| 2. CENTROS ESPECIALES DE EMPLEO .....                                      | 29        |
| 2.1. Empleo .....  | 29        |
| 2.2. Entidades.....  | 32        |
| 2.3. Datos Económicos .....  | 32        |
| 3. EMPRESAS DE INSERCIÓN .....   | 34        |
| 3.1. Empleo .....  | 34        |
| 3.2. Entidades.....  | 35        |
| 3.3. Datos económicos .....  | 38        |
| 4. SOCIEDADES AGRARIAS DE TRANSFORMACIÓN .....                             | 40        |
| 4.1. Entidades.....  | 40        |
| 4.2. Empleo .....  | 41        |
| 4.3. Datos económicos .....  | 41        |
| 5. COFRADÍAS DE PESCADORES.....  | 42        |
| 5.1. Entidades.....  | 42        |
| 5.2. Empleo .....  | 42        |
| 5.3. Datos Económicos .....  | 43        |
| <br>   |           |
| <b>B) SOCIEDADES FINANCIERAS DE LA ECONOMÍA SOCIAL .....</b>               | <b>44</b> |
| 6. COOPERATIVAS DE CRÉDITO .....   | 44        |
| 6.1. Empleo .....  | 44        |
| 6.2. Datos económicos .....  | 45        |

|   |   |           |
|---|---|-----------|
| 7.  | MUTUALIDADES DE PREVISIÓN SOCIAL: EPSV .....                                      | 47        |
| 7.1.  | Entidades.....  | 47        |
| 7.2.  | Datos económicos .....  | 49        |
| 8.  | SOCIEDADES DE GARANTÍA RECÍPROCA.....   | 53        |
| 8.1.  | Empleo .....  | 53        |
| 8.2.  | Datos económicos .....  | 56        |
| 9.  | ASOCIACIONES Y FUNDACIONES.....   | 58        |
| 9.1.  | Entidades.....  | 59        |
| 9.2.  | Empleo .....  | 59        |
| 9.3.  | Datos económicos .....  | 60        |
| <b>3ª PARTE: CONCLUSIONES DEL INFORME .....</b> |   | <b>61</b> |
| 1.  | INTRODUCCIÓN.....   | 62        |
| 2.  | SITUACIÓN ECONÓMICA GENERAL DEL PAÍS VASCO Y RESPUESTA DE LA ECONOMÍA SOCIAL..... | 63        |
| 3.  | EVOLUCIÓN DEL NÚMERO DE ENTIDADES DE LA ECONOMIA SOCIAL VASCA.....                | 64        |
| 3.1.  | Evolución de la Economía Social Principal.....                                    | 64        |
| 3.2.  | Análisis territorial de la Economía Social Principal .....                        | 65        |
| 3.3.  | Análisis para el conjunto de la Economía Social vasca.....                        | 68        |
| 4.  | EVOLUCIÓN DEL EMPLEO DE LA ECONOMÍA SOCIAL VASCA.....                             | 69        |
| 4.1.  | Evolución de la Economía Social Principal.....                                    | 69        |
| 4.2.  | Análisis territorial de la Economía Social Principal .....                        | 71        |
| 4.3.  | Análisis para el conjunto de la Economía Social vasca.....                        | 74        |
| 5.  | EVOLUCIÓN DEL VALOR AÑADIDO BRUTO (VAB) DE LA ECONOMIA SOCIAL VASCA .....         | 75        |
|   | BIBLIOGRAFÍA CONSULTADA .....   | 77        |

# **1ª PARTE: PRESENTACIÓN DEL INFORME**

## 1. INTRODUCCIÓN

Como cada año desde su nacimiento, el Observatorio Vasco de Economía Social (OVES/GEEB) presenta el correspondiente informe anual relativo al estudio de la situación de la Economía Social vasca referida a los datos obrantes en cada ejercicio. Al igual que en Informes previos, volvemos a tomar como referencia un periodo de análisis de 4 años que comprende principalmente los años 2011-2014.

Es de destacar que a fecha de publicación de este informe (finales de 2015) no todos los datos de 2014 son conocidos para todas las entidades de la Economía Social vasca. Por tanto, los datos aquí carentes serán incorporados en el informe anual del próximo año, una vez estén disponibles. Este informe también incorpora algunos datos relativos al año 2013 que en el informe anterior del OVES/GEEB no pudieron ser incluidos. Asimismo, con el objetivo de buscar una mejora continua, proporciona nuevos datos obtenidos de otros informes y estudios, así como de diversas fuentes de información, que hasta ahora no habían sido empleadas.

Como en años anteriores, este informe se nutre de diversas fuentes de información oficiales, de los datos cedidos por las propias entidades y sus federaciones representativas, de las Haciendas Públicas, y de otros organismos públicos y privados. En el ulterior apartado de metodología y fuentes de información nos centraremos con mayor atención en estas cuestiones.

El objetivo de este estudio es analizar las tendencias experimentadas por el sector de la Economía Social en el País Vasco, profundizando en un análisis cualitativo sobre la evolución del número de entidades, del empleo y de los datos económicos (medidos en términos de Valor Añadido Bruto)<sup>1</sup> de la Economía Social, lo que en definitiva proporcionará una mejor comprensión de la situación del sector en el año 2014 en comparación con su evolución precedente.

Teniendo en cuenta la difícil coyuntura económica que venimos atravesando desde hace varios años, este informe quiere servir también como referencia para analizar el comportamiento de la Economía Social vasca ante la crisis económica, realizando una comparativa con la evolución de la economía general de la Comunidad Autónoma Vasca.

---

<sup>1</sup> El Valor Añadido Bruto (VAB) es la macro magnitud económica que mide el valor añadido generado por el conjunto de productores de un área económica, recogiendo en definitiva los valores que se agregan a los bienes y servicios en las distintas etapas del proceso productivo. Por su parte, El PIB se obtiene después de añadirle al valor agregado del país los impuestos indirectos que gravan las operaciones de producción.

## ***1.1. El Observatorio Vasco de Economía Social***

El Observatorio Vasco de Economía Social (OVES/GEEB), nace al amparo del Convenio de Colaboración del 30 de diciembre de 2008 firmado entre el Gobierno Vasco y la UPV/EHU, representada por el Instituto de Derecho Cooperativo y Economía Social (GEZKI), para la implantación progresiva de dicho Observatorio Vasco de Economía Social. De esta forma se daba respuesta a las resoluciones del Parlamento Vasco recogidas en el Boletín Oficial del Parlamento Vasco nº 153 de 25 de Abril de 2008 sobre la necesidad de constituir una entidad de estas características.

El ámbito de investigación del OVES/GEEB es la actividad de la Economía Social en la Comunidad Autónoma del País Vasco, sector que integra a un diverso ecosistema de entidades cuyo denominador común es que se constituyen para satisfacer necesidades sociales y no para retribuir a inversores capitalistas, “haciendo economía para las personas y no para los mercados”, y que además incorporan en su dialéctica y praxis los principios y requisitos establecidos por la Ley 5/2011 de Economía Social.

El trabajo principal del OVES/GEEB se basa en identificar y cuantificar esta actividad con el objetivo de visibilizar y fomentar este tipo de economía en la sociedad vasca y lograr que cada vez gane un mayor espacio y peso en las decisiones de las Administraciones Públicas. Dentro de este marco de actividad, el Observatorio ya ha publicado cinco informes anuales (2009-2013) en los que se analiza la situación de la Economía Social vasca. Asimismo, se publicó recientemente (noviembre 2015) el informe “Economía Social vasca y Crisis Económica: análisis de su evolución socio-económica entre 2009 y 2013”, que además incorpora contribuciones de expertos, investigadores y profesionales relacionados con el sector que han aportado su visión sobre diversos aspectos de la Economía Social vasca. Por otra parte, el OVES/GEEB edita un Boletín mensual de amplia difusión en el que se recogen las principales noticias relacionadas con el sector.

El presente informe realizado por el OVES/GEEB tiene como finalidad responder al requerimiento hecho desde la Dirección de Economía Social y Responsabilidad Social Empresarial del Gobierno Vasco de cara a conocer la situación actual de la Economía Social Vasca, incluyendo un análisis de la situación económica y sociolaboral, atendiendo a la Proposición no de Ley 36/2009 (Boletín Oficial del Parlamento Vasco Nº31 del 30/10/2009) por la que el Parlamento Vasco instaba al Departamento de Empleo y Asuntos Sociales a que se elaborase un informe que analice la situación del sector Cooperativo y de las demás entidades de la Economía Social.

## 1.2. Definición de la economía social

Debido a la complejidad que supone la delimitación de la Economía Social y a la amplitud y diversidad de sus realidades, conviene señalar que el OVES/GEEB asume la definición realizada por CIRIEC-España, de la que GEZKI es miembro, pero la matiza y adapta en base a las especificaciones del País Vasco y a la Ley de Economía Social del año 2011.

Así, desde OVES/GEEB se propone el siguiente mapa que recoge las distintas tipologías de entidades que conforman el ecosistema de la Economía Social vasca, panorama que dista en alguna medida del que existía hasta el año 2011.

**Cuadro 1: El Universo de la Economía Social de OVES-GEEB**

| El universo de la Economía Social vasca    |  |   |
|--|--|---|
| <b>Subsector Productores de mercado</b>    | <b>Sociedades no financieras</b>   | <ul style="list-style-type: none"> <li>- Cooperativas</li> <li>- Sociedades Laborales</li> <li>- Centros Especiales de Empleo</li> <li>- Empresas de Inserción</li> <li>- Cofradías de Pescadores</li> <li>- Sociedades Agrarias de Transformación</li> <li>- Otros productores privados de mercado (asociaciones, fundaciones y sociedades)</li> </ul> |
|  | <b>Sociedades financieras</b>  | <ul style="list-style-type: none"> <li>- Cooperativas de Crédito</li> <li>- Entidades de Previsión Social Voluntarias</li> <li>- Sociedades de Garantía Recíproca de entidades de Economía Social</li> </ul>  |
| <b>Subsector Productores de no mercado</b> | <ul style="list-style-type: none"> <li>- Asociaciones de acción social</li> <li>- Fundaciones de acción social</li> <li>- Otras instituciones sin fines de lucro al servicio de los hogares</li> </ul> |   |

Fuente: elaboración propia



### ***1.3. Metodología y fuentes de información***

Entre las principales fuentes de información empleadas para elaborar este informe anual destacan los distintos informes bianuales del Gobierno Vasco sobre las cooperativas y sociedades laborales, las estadísticas del Ministerio de Empleo y Seguridad Social, los datos provenientes de las Haciendas Forales, y los diferentes informes y datos obtenidos de las asociaciones representativas de las entidades, de las propias entidades y de otros organismos públicos y privados.

Por tanto, el estudio se basa en una labor de agregación de datos, nutriéndose de diversas fuentes de información, la mayoría oficiales, realizando un análisis lo más completo posible del conjunto de la Economía Social vasca. Sin embargo, existen carencias para obtener datos continuados y homogéneos sobre la totalidad de entidades que conforman la Economía Social para todos los años del periodo de análisis 2011-2014. La falta de algunos datos, la diversidad de fuentes, las diferencias en las variables y los distintos horizontes temporales tratados, no permiten realizar un análisis estricto y totalmente homogéneo para el conjunto de la Economía Social, aunque sí se ofrece un resultado de referencia solvente. Cada año, los resultados son más completos y detallados al ir agregándose fuentes y objetos de estudio.

A pesar de ello, se vuelven a poner en relieve las dificultades y carencias con las que se encuentra el OVES/GEEB a la hora de obtener información completa y fiable sobre las entidades vascas de Economía Social, pudiéndose resumir de la siguiente manera:

- Inexistencia de publicaciones periódicas de estadísticas sobre todos los tipos de entidades que conforman la Economía Social.
- La inaccesibilidad a datos oficiales de algunas de las entidades de Economía Social, contactando con diferentes instancias oficiales sin obtener respuesta alguna en determinadas ocasiones. Aunque se ha avanzado ya en relación con algunas figuras.
- Dificultades derivadas del estado de los datos en algunos de los Registros Oficiales. Por ejemplo, datos almacenados en formato papel, lo que exige una recogida de datos manual de cada una de las entidades que supone un coste inasumible, por el momento, por parte del OVES/GEEB.
- Disparidad y divergencia de los mismos datos entre distintas fuentes y con diferentes metodologías.

#### ***1.4. Novedades respecto a informes anteriores del OVES/GEEB***

Como señalábamos, al igual que en años anteriores, han existido diversas dificultades que han impedido presentar en este informe los datos para el conjunto de entidades que conforman la Economía Social vasca. Por ejemplo, los datos referentes a 2014 del informe del Gobierno Vasco sobre las Estadísticas de la Economía Social, que verá la luz en 2016, serán incorporados en el próximo informe anual del OVES/GEEB.

Por ello, desde el OVES/GEEB, se ha tratado de acudir a diversas fuentes de información con el objetivo de presentar unos resultados que permitan aproximarnos al objetivo de este estudio, ofreciendo una imagen muy aproximada de la realidad del sector, sustentada en datos referenciales rigurosos sobre el estado de la Economía Social hasta el año 2014.

Destaca la incorporación de los datos económicos sobre cooperativas relativos a 2013 proporcionados por las Haciendas Forales, así como el avance de los datos de 2014 relativos a las cooperativas guipuzcoanas, ya que la Hacienda Foral de Gipuzkoa contaba con dichos datos a fecha de finalización de este informe. También se han obtenido nuevos datos de fuentes que hasta ahora no se habían empleado.

Por ejemplo, el número de entidades de las Sociedades Agrarias de Transformación ha sido proporcionado por la Dirección de Economía Social. A nivel de empleo y datos económicos, se han tomado como referencia los datos de las cooperativas agrarias de Euskadi, obtenidos de la Federación de Cooperativas Agro-alimentarias de Euskadi. Por otro lado, las federaciones de Cofradías de Pescadores de Gipuzkoa y Bizkaia han proporcionado el número total de Cofradías de Pescadores de Euskadi y el empleo que aglutinan. También es destacable que se han incorporado los datos de ventas de las Sociedades Laborales, proporcionados por el CIRIEC-España.

Por último, se han consultado diversos estudios económicos en los que se analiza la situación de la economía vasca en general. Algunos de los datos e informes más relevantes se presentan aquí para dar una visión general de la situación de recesión económica de la Comunidad Autónoma Vasca en estos últimos años. Todas las fuentes e informes consultados se especifican en el último epígrafe de este estudio.

## **2ª PARTE: ANÁLISIS SOCIO- ECONÓMICO DE LA ECONOMÍA SOCIAL VASCA**

## ***A) SOCIEDADES NO FINANCIERAS DE LA ECONOMÍA SOCIAL***

### **1. COOPERATIVAS Y SOCIEDADES LABORALES**

Para los datos agregados de Cooperativas y Sociedades Laborales se han utilizado diferentes fuentes con el objetivo de obtener un análisis lo más próximo posible a la realidad debido a que ninguna de ellas proporciona por sí sola información completa y homogénea para el análisis del empleo, número de entidades y datos económicos. De esta manera, emplearemos las estadísticas del Ministerio de Empleo y Seguridad Social del Gobierno español y los datos suministrados por las tres Haciendas Forales.

Asimismo, es de destacar que, si bien la asociación representativa de las Sociedades Laborales de Euskadi (ASLE) aglutinaba en 2014 el 43,7% del total de Sociedades Laborales de Euskadi y el 83% de los empleos, los datos aquí presentados hacen referencia al conjunto del sector de Sociedades Laborales del territorio vasco.

#### ***1.1. Entidades***

A partir de los datos del Ministerio de Empleo y Seguridad Social, Secretaría de Estado de Empleo, Dirección General de Trabajo Autónomo, de la Economía Social y de la Responsabilidad Social de la Empresa, respecto a las sociedades inscritas en la Seguridad Social, el siguiente cuadro muestra los datos relativos al número de entidades Cooperativas y Sociedades Laborales. En los gráficos posteriores se mostrarán las tendencias experimentadas.

**Cuadro 2**

| <b>Número de Cooperativas y Sociedades Laborales. Años 2011-2014</b> |                     |                             |              |
|--|---------------------|-----------------------------|--------------|
|  | <b>Cooperativas</b> | <b>Sociedades Laborales</b> | <b>Total</b> |
| <b>2011</b>  | 1.522               | 762                         | <b>2.284</b> |
| <b>2012</b>  | 1.533               | 709                         | <b>2.242</b> |
| <b>2013</b>  | 1.536               | 674                         | <b>2.210</b> |
| <b>2014</b>  | 1.532               | 659                         | <b>2.191</b> |

**(\*) Desglose de las Sociedades Laborales**

|             | Limitadas | Anónimas | Total      |
|-------------|-----------|----------|------------|
| <b>2011</b> | 492       | 270      | <b>762</b> |
| <b>2012</b> | 473       | 236      | <b>709</b> |
| <b>2013</b> | 455       | 219      | <b>674</b> |
| <b>2014</b> | 462       | 197      | <b>659</b> |

Fuente: elaboración propia a partir de cifras del Ministerio de Empleo y Seguridad Social. Secretaría de Estado de Empleo. Dirección General de Trabajo Autónomo, de la Economía Social y de la Responsabilidad Social de las Empresas.

A partir de la información recogida en dicho cuadro, se presenta el siguiente gráfico, que muestra las variaciones del número de sociedades de cada año respecto al anterior.

**Gráfico 1: Variación del número de sociedades respecto al año anterior**

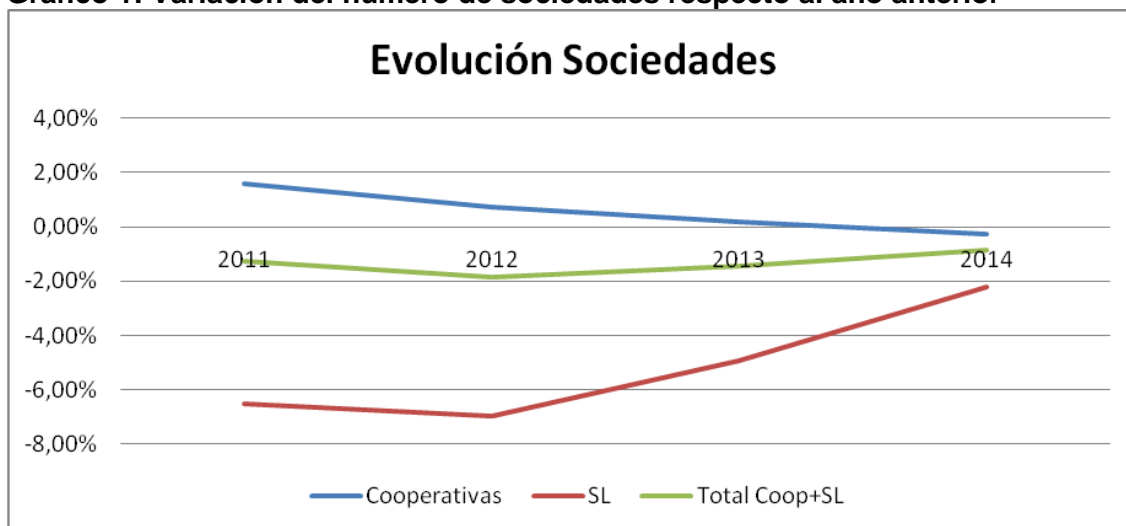

Fuente: elaboración propia a partir de cifras del Ministerio de Empleo y Seguridad Social. Secretaría de Estado de Empleo. Dirección General de Trabajo Autónomo, de la Economía Social y de la Responsabilidad Social de las Empresas.

Se puede observar que el año 2014, a pesar de incurrir en una tasa de variación negativa, en términos comparativos, supone una leve mejora para el conjunto de Cooperativas y Sociedades Laborales respecto al 2013, ya que el decremento sufrido del 0,86% es menor al experimentado en 2013 del 1,43%.

En este sentido, se observa que las Cooperativas han sufrido un leve descenso del 0,26%, por el aumento que se produjo en 2013 del 0,20%. Por su parte, las Sociedades Laborales han experimentado un descenso significativamente menor este 2014 en comparación con la serie de años anteriores.

De esta manera, el periodo analizado se caracteriza por un descenso de entidades de un año respecto al anterior, si bien la tendencia suavizada que se viene experimentando desde 2013 se ha constatado en el año 2014. Teniendo en cuenta la forma jurídica concreta, se deduce que ha sido la influencia de la evolución negativa de las Sociedades Laborales la que ha dado lugar a la tendencia negativa general, contribuyendo los datos de cooperativas a neutralizar dicha tendencia. Sin embargo, observamos que las Sociedades Laborales vienen experimentando una mejoría especialmente desde el año 2013 que se ha corroborado igualmente este año 2014.

En los siguientes cuadros se puede observar la distribución territorial de Cooperativas y Sociedades Laborales.

### Cuadro 3:

#### Sociedades Cooperativas. Número de sociedades y Centros de cotización según régimen de cotización por Territorio Histórico

|             | Sociedades    |             |              | Nº Centros     |
|-------------|---------------|-------------|--------------|----------------|
|             | Total         | General (1) | Autónomo (2) |                |
| <b>2011</b> | <b>1.522*</b> | <b>833*</b> | <b>689*</b>  | <b>1.066**</b> |
| Araba       | 264           | 144         | 120          | 192            |
| Bizkaia     | 644           | 322         | 322          | 406            |
| Gipuzkoa    | 614           | 367         | 247          | 468            |
| <b>2012</b> | <b>1.533*</b> | <b>845*</b> | <b>688*</b>  | <b>1.091**</b> |
| Araba       | 258           | 144         | 114          | 195            |
| Bizkaia     | 661           | 365         | 325          | 426            |
| Gipuzkoa    | 614           | 336         | 249          | 470            |
| <b>2013</b> | <b>1.536*</b> | <b>859*</b> | <b>677*</b>  | <b>1.138**</b> |
| Araba       | 255           | 150         | 105          | 196            |
| Bizkaia     | 661           | 339         | 322          | 444            |
| Gipuzkoa    | 620           | 370         | 250          | 498            |
| <b>2014</b> | <b>1.532*</b> | <b>905*</b> | <b>627*</b>  | <b>1.215**</b> |
| Araba       | 260           | 150         | 110          | 200            |
| Bizkaia     | 637           | 359         | 278          | 478            |
| Gipuzkoa    | 635           | 396         | 239          | 537            |

(1): Además del régimen general incluye otros regímenes de la Seguridad Social diferentes al de Autónomos.

(2): Nº Sociedades estimadas, cuya plantilla íntegra está en el régimen de autónomos de la Seguridad Social.

(\*): Datos referidos a la provincia en la que tiene su sede central la sociedad.

(\*\*): Datos referidos a la provincia en la que está ubicado el centro de cotización y realizan su actividad los trabajadores.

Fuente: elaboración propia a partir de cifras del Ministerio de Empleo y Seguridad Social. Secretaría de Estado de Empleo. Dirección General de Trabajo Autónomo, de la Economía Social y de la Responsabilidad Social de las Empresas

Cuadro 4

**Sociedades Laborales. Número de sociedades y centros de cotización por Territorio Histórico. Años 2011-2014.**

|             | Por Sociedades |             |             | Por Centros de Cotización |              |              |
|-------------|----------------|-------------|-------------|---------------------------|--------------|--------------|
|             | Total          | Anónimas    | Limitadas   | Total                     | Anónimas     | Limitadas    |
| <b>2011</b> | <b>762*</b>    | <b>270*</b> | <b>492*</b> | <b>821**</b>              | <b>295**</b> | <b>526**</b> |
| Araba       | 93             | 25          | 68          | 103                       | 28           | 75           |
| Bizkaia     | 396            | 129         | 267         | 421                       | 138          | 283          |
| Gipuzkoa    | 273            | 116         | 157         | 297                       | 129          | 168          |
| <b>2012</b> | <b>709*</b>    | <b>236*</b> | <b>473*</b> | <b>762**</b>              | <b>258**</b> | <b>504**</b> |
| Araba       | 95             | 25          | 70          | 104                       | 27           | 77           |
| Bizkaia     | 366            | 112         | 254         | 392                       | 122          | 270          |
| Gipuzkoa    | 248            | 99          | 149         | 266                       | 109          | 157          |
| <b>2013</b> | <b>674*</b>    | <b>219*</b> | <b>455*</b> | <b>715**</b>              | <b>236**</b> | <b>479**</b> |
| Araba       | 89             | 21          | 68          | 92                        | 21           | 71           |
| Bizkaia     | 342            | 103         | 239         | 357                       | 109          | 248          |
| Gipuzkoa    | 243            | 95          | 148         | 266                       | 106          | 160          |
| <b>2014</b> | <b>659*</b>    | <b>197*</b> | <b>462*</b> | <b>712**</b>              | <b>217**</b> | <b>495**</b> |
| Araba       | 92             | 19          | 73          | 97                        | 20           | 77           |
| Bizkaia     | 322            | 90          | 232         | 344                       | 96           | 248          |
| Gipuzkoa    | 245            | 88          | 157         | 271                       | 101          | 170          |

(\*): Datos referidos a la provincia en la que tiene su sede central.

(\*\*): Datos referidos a la provincia en la que está ubicado el centro de cotización y realizan su actividad los trabajadores.

Fuente: elaboración propia a partir de cifras del Ministerio de Empleo y Seguridad Social. Secretaría de Estado de Empleo. Dirección General de Trabajo Autónomo, de la Economía Social y de la Responsabilidad Social de las Empresas.

A continuación, se muestran los datos obtenidos del Ministerio de Empleo y Seguridad Social, Secretaría de Estado de Empleo, Dirección General de Trabajo Autónomo, de la Economía Social, y de la Responsabilidad Social de las Empresas respecto al número de sociedades constituidas y registradas, así como del número de socios.

Cuadro 5

**Cifras Agregadas (2011-2014)**

|             | Cooperativas Constituidas |        | Sociedades Laborales |        |
|-------------|---------------------------|--------|----------------------|--------|
|             | Nº                        | Socios | Nº                   | Socios |
| <b>2011</b> | 150                       | 639    | 35                   | 145    |
| <b>2012</b> | 200                       | 1.621  | 44                   | 284    |
| <b>2013</b> | 196                       | 805    | 62                   | 237    |
| <b>2014</b> | 193                       | 717    | 45                   | 190    |

Fuente: elaboración propia a partir de cifras del Ministerio de Empleo y Seguridad Social. Secretaría de Estado de Empleo. Dirección General de Trabajo Autónomo, de la Economía Social y de la Responsabilidad Social de las Empresas.

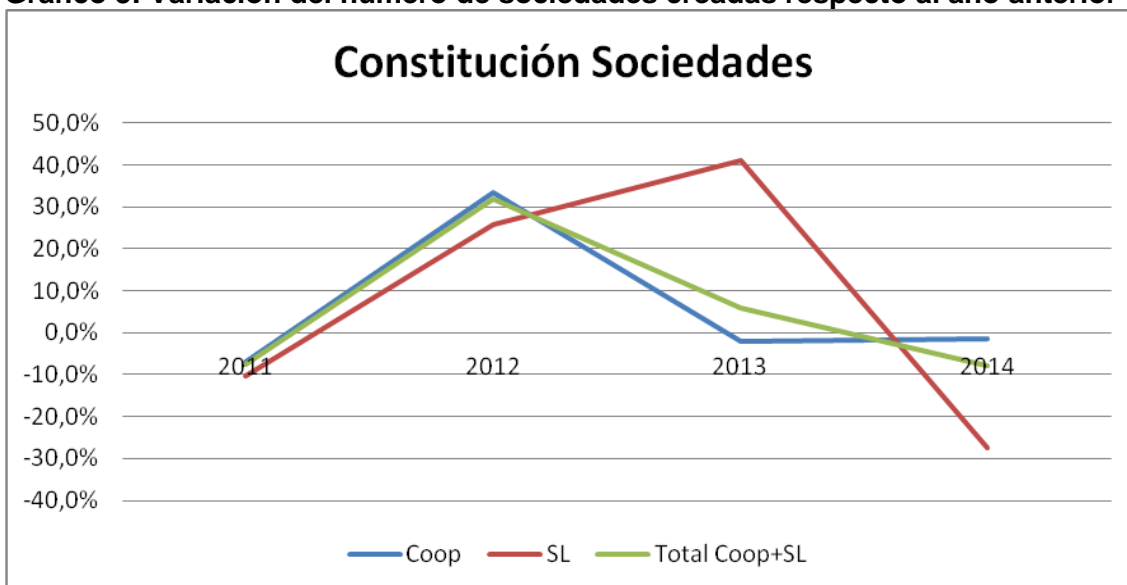
**Gráfico 3: Variación del número de sociedades creadas respecto al año anterior**

Fuente: elaboración propia a partir de cifras del Ministerio de Empleo y Seguridad Social. Secretaría de Estado de Empleo. Dirección General de Trabajo Autónomo, de la Economía Social y de la Responsabilidad Social de las Empresas.

Los datos presentados en la tabla y gráfico anteriores muestran un descenso para 2014 en la constitución tanto de Sociedades Laborales como de Cooperativas. Dicho descenso es especialmente significativo en el caso de las Sociedades Laborales que, tras un notable incremento en 2013, vuelve a niveles similares a los mostrados en 2012. En el caso de las Cooperativas el descenso es muy leve, si bien confirma la tendencia negativa iniciada en 2012.

**Gráfico 4: Variación del número de socios iniciales respecto al año anterior**

Fuente: elaboración propia a partir de cifras del Ministerio de Empleo y Seguridad Social. Secretaría de Estado de Empleo. Dirección General de Trabajo Autónomo, de la Economía Social y de la Responsabilidad Social de las Empresas.



Por otro lado, en cuanto a los socios iniciales de las entidades creadas, se observa que son las Cooperativas quienes marcan la tendencia de los socios iniciales en el conjunto de las entidades constituidas, debido a su mayoría en términos absolutos sobre las Sociedades Laborales.

Analizando la relación en la evolución del conjunto de entidades constituidas (Cooperativas y Sociedades Laborales) y sus socios iniciales, observamos que existe una tendencia relativamente paralela, esto es, sus evoluciones siguen la misma dirección para cada periodo. En el caso de las Sociedades Laborales se observa que, tras la significativa disociación en 2013 generada por el aumento en el número de entidades constituidas y el descenso en el número de socios iniciales, en 2014 vuelve a existir una cierta proporcionalidad en la evolución del número de sociedades constituidas y sus socios iniciales.

En el caso de las Cooperativas, observamos que tras el aumento desproporcionado en la relación sociedades constituidas/socios producida en 2012, en los años 2013 y 2014 se confirma una tendencia a la homogeneización.

En los siguientes gráficos 5 y 6, se muestran detalladamente los datos, en términos absolutos, referentes a las sociedades Cooperativas y Laborales creadas y sus socios iniciales.

**Gráfico 5: Número de cooperativas creadas y sus socios iniciales**

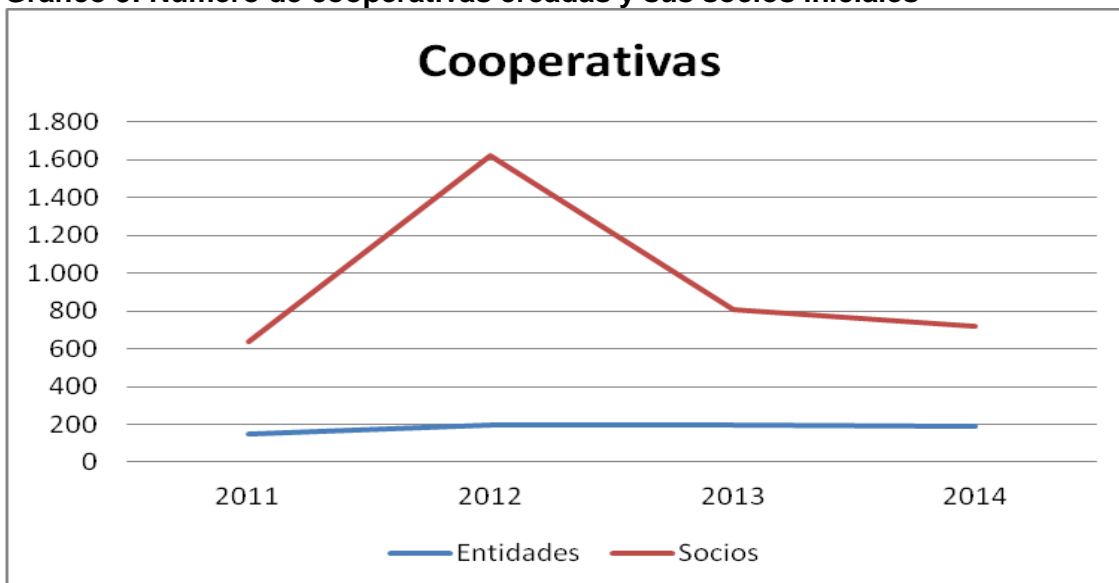

Fuente: elaboración propia a partir de cifras del Ministerio de Empleo y Seguridad Social. Secretaría de Estado de Empleo. Dirección General de Trabajo Autónomo, de la Economía Social y de la Responsabilidad Social de las Empresas.

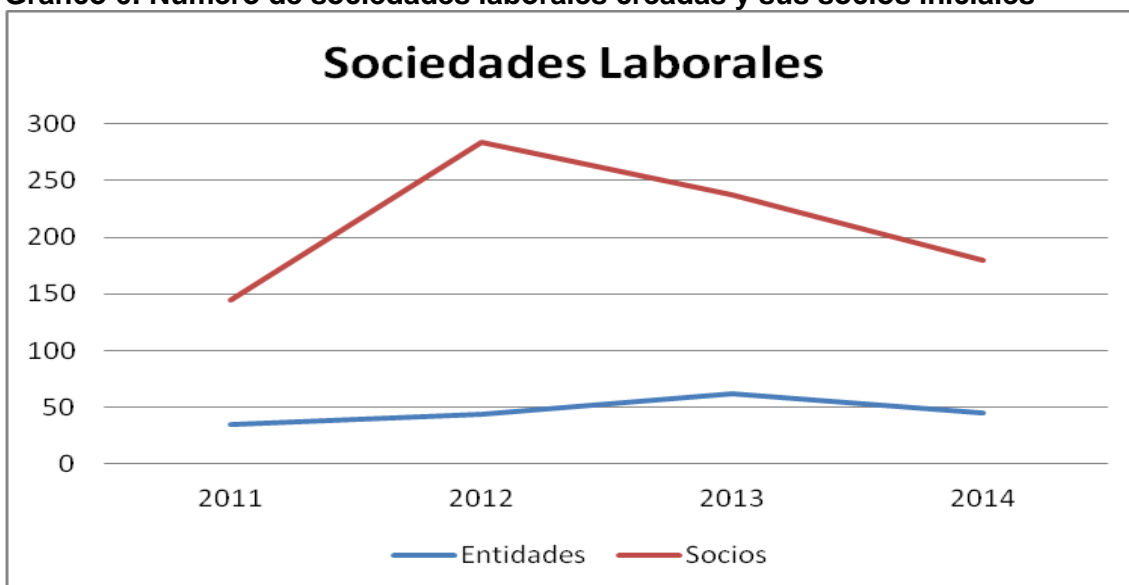
**Gráfico 6: Número de sociedades laborales creadas y sus socios iniciales**

Fuente: elaboración propia a partir de cifras del Ministerio de Empleo y Seguridad Social. Secretaría de Estado de Empleo. Dirección General de Trabajo Autónomo, de la Economía Social y de la Responsabilidad Social.

Tras haber analizado los datos referentes al número de sociedades Cooperativas y Laborales existentes, y al número de entidades creadas y socios iniciales, a continuación se muestran los datos sobre destrucción de Cooperativas y Sociedades Laborales. Mediante los gráficos 7 y 8, se contrasta la tendencia ya analizada con anterioridad para cada tipo de sociedad. Se han utilizado los datos de entidades registradas y creadas en cada periodo para la obtención del número de sociedades destruidas, y así, completar el análisis de la evolución del número de sociedades Cooperativas y Laborales del apartado anterior.

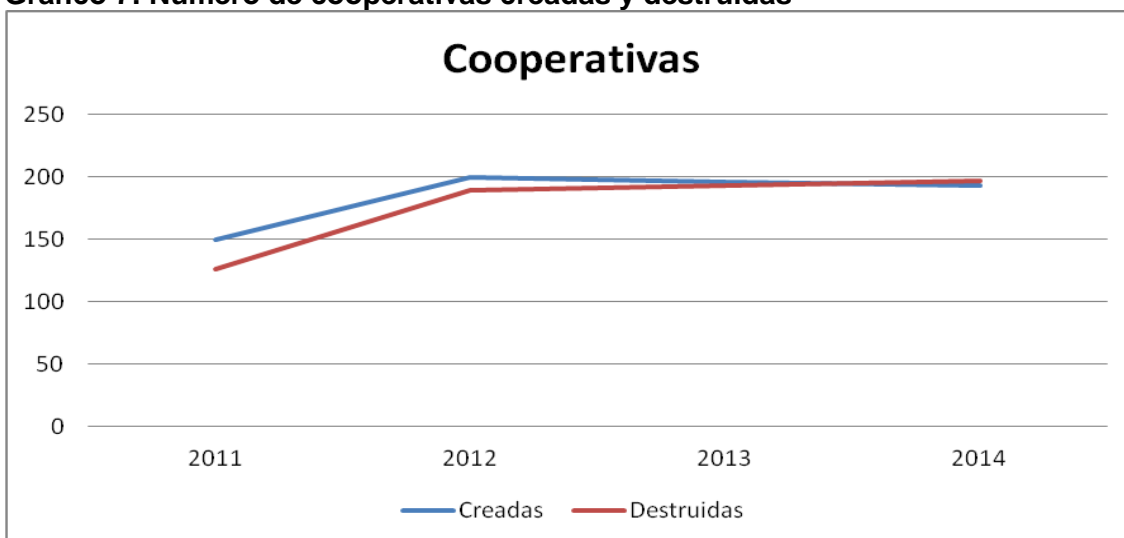
**Gráfico 7: Número de cooperativas creadas y destruidas**

Fuente: elaboración propia a partir de cifras del Ministerio de Empleo y Seguridad Social. Secretaría de Estado de Empleo. Dirección General de Trabajo Autónomo, de la Economía Social y de la Responsabilidad Social.

Observamos que para el año 2014 las Cooperativas no han sido capaces de mantener su mayor capacidad de generación que de destrucción por primera vez desde 2009 (véase Informe 2011 OVES/GEEB). En cualquier caso, es de destacar que la diferencia entre cooperativas creadas y destruidas es mínima, aunque es cierto que significa la constatación final de una brecha que venía cerrándose desde el año 2012.

**Gráfico 8: Número de sociedades laborales creadas y destruidas**

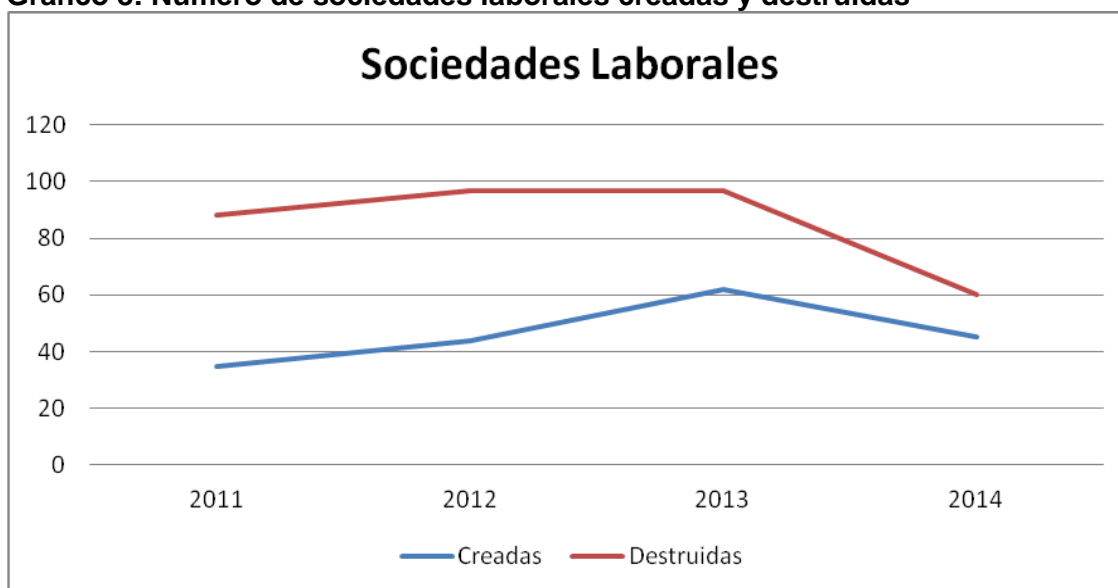

Fuente: elaboración propia a partir de cifras del Ministerio de Empleo y Seguridad Social. .Secretaría de Estado de Empleo. Dirección General de Trabajo Autónomo, de la Economía Social y de la Responsabilidad Social de las Empresas.

Por su parte, las Sociedades Laborales muestran una tendencia marcada por la menor capacidad de generación que de destrucción en todo el periodo de análisis mostrado. De todas formas, es reseñable que en el año 2014 se observa una tendencia hacia la homogeneización, debido fundamentalmente a la menor cantidad de Sociedades Laborales destruidas.

En el siguiente cuadro 6 se muestran las cifras de Cooperativas constituidas y sus socios iniciales según Territorio Histórico y clase de Cooperativa. Por su parte, en el posterior cuadro 7, se presentan las cifras de Sociedades Laborales constituidas y sus socios iniciales según sector de actividad y Territorio Histórico.

Cuadro 6

## Número de Cooperativas constituidas y socios iniciales por clases y Territorio Histórico. Años 2011-2014.

|             | Trab.Asoc. |              | Cons.y Usu. |           | Vivienda  |            | Agrarias |            | E.C.T.   |          | Servicios |           | Transporte |          | Enseñanza |           | Otros    |           | Total      |              |
|-------------|------------|--------------|-------------|-----------|-----------|------------|----------|------------|----------|----------|-----------|-----------|------------|----------|-----------|-----------|----------|-----------|------------|--------------|
|             | Nº         | Socios       | Nº          | Socios    | Nº        | Socios     | Nº       | Socios     | Nº       | Socios   | Nº        | Socios    | Nº         | Socios   | Nº        | Socios    | Nº       | Socios    | Nº         | Socios       |
| <b>2011</b> | <b>117</b> | <b>385</b>   | <b>2</b>    | <b>6</b>  | <b>22</b> | <b>127</b> | <b>4</b> | <b>57</b>  | <b>0</b> | <b>0</b> | <b>0</b>  | <b>0</b>  | <b>0</b>   | <b>0</b> | <b>0</b>  | <b>0</b>  | <b>5</b> | <b>64</b> | <b>150</b> | <b>639</b>   |
| Araba       | 17         | 61           | 0           | 0         | 3         | 11         | 3        | 39         | 0        | 0        | 0         | 0         | 0          | 0        | 0         | 0         | 0        | 0         | 23         | 111          |
| Bizkaia     | 49         | 185          | 0           | 0         | 16        | 93         | 0        | 0          | 0        | 0        | 0         | 0         | 0          | 0        | 0         | 0         | 3        | 55        | 68         | 333          |
| Gipuzkoa    | 51         | 139          | 2           | 6         | 3         | 23         | 1        | 18         | 0        | 0        | 0         | 0         | 0          | 0        | 0         | 0         | 2        | 9         | 59         | 195          |
| R.Auton.    | 0          | 0            | 0           | 0         | 0         | 0          | 0        | 0          | 0        | 0        | 0         | 0         | 0          | 0        | 0         | 0         | 0        | 0         | 0          | 0            |
| <b>2012</b> | <b>149</b> | <b>1.287</b> | <b>1</b>    | <b>3</b>  | <b>35</b> | <b>132</b> | <b>4</b> | <b>123</b> | <b>0</b> | <b>0</b> | <b>0</b>  | <b>0</b>  | <b>0</b>   | <b>0</b> | <b>2</b>  | <b>17</b> | <b>9</b> | <b>59</b> | <b>200</b> | <b>1.621</b> |
| Araba       | 17         | 39           | 0           | 0         | 1         | 3          | 2        | 6          | 0        | 0        | 0         | 0         | 0          | 0        | 0         | 0         | 0        | 0         | 20         | 48           |
| Bizkaia     | 73         | 214          | 0           | 0         | 33        | 126        | 1        | 3          | 0        | 0        | 0         | 0         | 0          | 0        | 1         | 14        | 2        | 25        | 110        | 382          |
| Gipuzkoa    | 59         | 1.034        | 1           | 3         | 1         | 3          | 1        | 114        | 0        | 0        | 0         | 0         | 0          | 0        | 1         | 3         | 7        | 34        | 70         | 1.191        |
| R.Auton.    | 0          | 0            | 0           | 0         | 0         | 0          | 0        | 0          | 0        | 0        | 0         | 0         | 0          | 0        | 0         | 0         | 0        | 0         | 0          | 0            |
| <b>2013</b> | <b>173</b> | <b>636</b>   | <b>1</b>    | <b>42</b> | <b>16</b> | <b>60</b>  | <b>3</b> | <b>10</b>  | <b>0</b> | <b>0</b> | <b>1</b>  | <b>10</b> | <b>0</b>   | <b>0</b> | <b>0</b>  | <b>0</b>  | <b>0</b> | <b>47</b> | <b>194</b> | <b>805</b>   |
| Araba       | 26         | 77           | 0           | 0         | 0         | 0          | 1        | 3          | 0        | 0        | 0         | 0         | 0          | 0        | 0         | 0         | 0        | 0         | 27         | 80           |
| Bizkaia     | 83         | 374          | 1           | 42        | 16        | 60         | 1        | 4          | 0        | 0        | 0         | 0         | 0          | 0        | 0         | 0         | 1        | 8         | 102        | 488          |
| Gipuzkoa    | 64         | 185          | 0           | 0         | 0         | 0          | 1        | 3          | 0        | 0        | 1         | 10        | 0          | 0        | 0         | 0         | 1        | 39        | 67         | 237          |
| R.Auton.    | 0          | 0            | 0           | 0         | 0         | 0          | 0        | 0          | 0        | 0        | 0         | 0         | 0          | 0        | 0         | 0         | 0        | 0         | 0          | 0            |
| <b>2014</b> | <b>152</b> | <b>454</b>   | <b>1</b>    | <b>5</b>  | <b>35</b> | <b>161</b> | <b>3</b> | <b>33</b>  | <b>0</b> | <b>0</b> | <b>1</b>  | <b>21</b> | <b>0</b>   | <b>0</b> | <b>1</b>  | <b>43</b> | <b>0</b> | <b>0</b>  | <b>193</b> | <b>717</b>   |
| Araba       | 23         | 62           | 0           | 0         | 3         | 21         | 3        | 33         | 0        | 0        | 0         | 0         | 0          | 0        | 0         | 0         | 0        | 0         | 29         | 116          |
| Bizkaia     | 78         | 223          | 0           | 0         | 30        | 134        | 0        | 0          | 0        | 0        | 1         | 21        | 0          | 0        | 0         | 0         | 0        | 0         | 109        | 378          |
| Gipuzkoa    | 51         | 169          | 1           | 5         | 2         | 6          | 0        | 0          | 0        | 0        | 0         | 0         | 0          | 0        | 1         | 43        | 0        | 0         | 55         | 223          |
| R.Auton.    | 0          | 0            | 0           | 0         | 0         | 0          | 0        | 0          | 0        | 0        | 0         | 0         | 0          | 0        | 0         | 0         | 0        | 0         | 0          | 0            |

Donde; Trab.Asoc.= Trabajo Asociado; Cons y Usu.= Consumidores y Usuarios; E.C.T.= Explotación Comunitaria de Tierras; R.Auton.= Registro de la Comunidad Autónoma del País Vasco

Fuente: elaboración propia a partir de cifras del Ministerio de Empleo y Seguridad Social. Secretaría de Estado de Empleo. Dirección General de Trabajo Autónomo, de la Economía Social y de la Responsabilidad Social de las Empresas.

Cuadro 7

**Número de Sociedades Laborales registradas y socios iniciales por sector y Territorio Histórico (excluidos socios entidades). Años 2011-2014.**

|             | Agrario  |          | Industria |           | Construcción |           | Servicios |            | Total     |            |
|-------------|----------|----------|-----------|-----------|--------------|-----------|-----------|------------|-----------|------------|
|             | Nº       | Socios   | Nº        | Socios    | Nº           | Socios    | Nº        | Socios     | Nº        | Socios     |
| <b>2011</b> | <b>0</b> | <b>0</b> | <b>16</b> | <b>63</b> | <b>6</b>     | <b>31</b> | <b>13</b> | <b>51</b>  | <b>35</b> | <b>145</b> |
| Araba       | 0        | 0        | 0         | 0         | 2            | 7         | 0         | 0          | 2         | 7          |
| Bizkaia     | 0        | 0        | 8         | 37        | 2            | 16        | 6         | 25         | 16        | 78         |
| Gipuzkoa    | 0        | 0        | 8         | 26        | 2            | 8         | 7         | 26         | 17        | 60         |
| <b>2012</b> | <b>0</b> | <b>0</b> | <b>10</b> | <b>42</b> | <b>5</b>     | <b>17</b> | <b>29</b> | <b>225</b> | <b>44</b> | <b>284</b> |
| Araba       | 0        | 0        | 1         | 7         | 0            | 0         | 6         | 27         | 7         | 34         |
| Bizkaia     | 0        | 0        | 5         | 19        | 0            | 17        | 16        | 172        | 26        | 208        |
| Gipuzkoa    | 0        | 0        | 4         | 16        | 5            | 0         | 7         | 26         | 11        | 42         |
| <b>2013</b> | <b>0</b> | <b>0</b> | <b>19</b> | <b>77</b> | <b>6</b>     | <b>28</b> | <b>37</b> | <b>132</b> | <b>62</b> | <b>237</b> |
| Araba       | 0        | 0        | 0         | 0         | 0            | 0         | 8         | 27         | 8         | 27         |
| Bizkaia     | 0        | 0        | 8         | 34        | 4            | 21        | 7         | 25         | 34        | 135        |
| Gipuzkoa    | 0        | 0        | 11        | 43        | 2            | 7         | 22        | 80         | 20        | 75         |
| <b>2014</b> | <b>1</b> | <b>3</b> | <b>12</b> | <b>48</b> | <b>4</b>     | <b>16</b> | <b>28</b> | <b>113</b> | <b>45</b> | <b>180</b> |
| Araba       | 0        | 0        | 5         | 21        | 0            | 0         | 6         | 20         | 11        | 41         |
| Bizkaia     | 0        | 0        | 3         | 10        | 3            | 12        | 12        | 42         | 18        | 64         |
| Gipuzkoa    | 1        | 3        | 4         | 17        | 1            | 4         | 10        | 51         | 16        | 75         |

Fuente: elaboración propia a partir de cifras del Ministerio de Empleo y Seguridad Social. Secretaría de Estado de Empleo. Dirección General de Trabajo Autónomo, de la Economía Social y de la Responsabilidad Social de las Empresas.

## 1.2. Empleo

A continuación presentamos los datos más significativos del empleo en Cooperativas y Sociedades Laborales, extraídos a partir de las estadísticas del Ministerio de Empleo y Seguridad Social sobre la Economía Social. En el siguiente cuadro y gráfico se presentan los datos de personas empleadas en Cooperativas y Sociedades Laborales, ésta última desglosada por tipo de sociedad.

**Cuadro 8**

| <b>Personas empleadas en Cooperativas y Sociedades Laborales. Años 2011-2014</b> |                     |                             |               |
|--|---------------------|-----------------------------|---------------|
|  | <b>Cooperativas</b> | <b>Sociedades Laborales</b> | <b>Total</b>  |
| <b>2011</b>  | 57.122              | 7.945                       | <b>65.067</b> |
| <b>2012</b>  | 56.365              | 7.275                       | <b>63.640</b> |
| <b>2013</b>  | 56.251              | 6.519                       | <b>62.770</b> |
| <b>2014</b>  | 55.958              | 6.679                       | <b>62.637</b> |

**(\*) Desglose de las Sociedades Laborales**

|             | <b>Limitadas</b> | <b>Anónimas</b> | <b>Total</b> |
|-------------|------------------|-----------------|--------------|
| <b>2011</b> | 492              | 4.163           | <b>4.655</b> |
| <b>2012</b> | 473              | 3.697           | <b>4.170</b> |
| <b>2013</b> | 455              | 3.027           | <b>3.482</b> |
| <b>2014</b> | 462              | 2.926           | <b>3.388</b> |

Fuente: elaboración propia a partir de cifras del Ministerio de Empleo y Seguridad Social. Secretaría de Estado de Empleo. Dirección General de Trabajo Autónomo, de la Economía Social y de la Responsabilidad Social de las Empresas.

**Gráfico 9: Variación del número de personas empleadas respecto al año anterior**

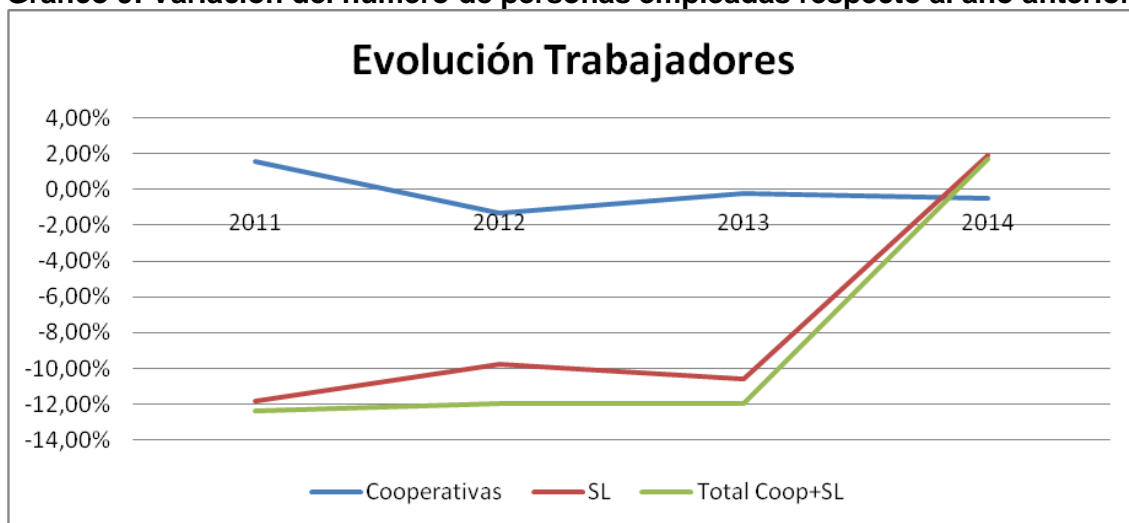

Fuente: elaboración propia a partir de cifras del Ministerio de Empleo y Seguridad Social. Secretaría de Estado de Empleo. Dirección General de Trabajo Autónomo, de la Economía Social y de la Responsabilidad Social de las Empresas.

Respecto a la evolución de las personas empleadas en las Cooperativas, se observa que, en términos absolutos, se ha producido una disminución continuada durante el periodo de análisis presentado. Así, entre 2011 y 2014 se han perdido casi 1.200 empleos. En términos relativos, se observa que tras una disminución más significativa en el año 2012, en los años 2013 y 2014 la tendencia se estabiliza. En este sentido, se ha incurrido en una tasa negativa de variación del 0,52% levemente superior a la sufrida en 2013 del 0,20%, si bien sigue permitiendo distanciarse de la notable caída del 1,33% en el año 2012.

En cuanto a la evolución de las Sociedades Laborales, sobresale especialmente que las Sociedades Laborales vascas han incrementado por primera vez desde el inicio de la crisis su número de trabajadores respecto al año anterior (véase Informes anteriores del OVES/GEEB). Así, en 2014 se ha producido un incremento del 2,45% en el número de trabajadores respecto a 2013.

#### Cuadro 9

##### Sociedades Cooperativas. Número de trabajadores según régimen de cotización por Territorio Histórico. Años 2011-2014.

|             | Trabajadores por sociedades |                |                | Trabajadores por centros de cotización |                 |
|-------------|-----------------------------|----------------|----------------|--|-----------------|
|             | Total                       | General(1)     | Autónomo(2)    | Total(3)                               | General(1)      |
| <b>2011</b> | <b>57.122*</b>              | <b>24.478*</b> | <b>32.644*</b> | <b>55.614**</b>                        | <b>22.970**</b> |
| Araba       | 3.236                       | 2.033          | 1.203          | 3.935                                  | 2.732           |
| Bizkaia     | 22.861                      | 9.978          | 12.883         | 21.963                                 | 9.080           |
| Gipuzkoa    | 31.025                      | 12.467         | 18.558         | 29.716                                 | 11.158          |
| <b>2012</b> | <b>56.365*</b>              | <b>23.521*</b> | <b>32.844*</b> | <b>55.125**</b>                        | <b>22.281**</b> |
| Araba       | 3.159                       | 2.024          | 1.135          | 3.866                                  | 2.731           |
| Bizkaia     | 22.894                      | 9.886          | 13.008         | 21.869                                 | 8.861           |
| Gipuzkoa    | 30.312                      | 11.611         | 18.701         | 29.390                                 | 10.689          |
| <b>2013</b> | <b>56.251*</b>              | <b>23.547*</b> | <b>32.704*</b> | <b>55.213**</b>                        | <b>22.509**</b> |
| Araba       | 3.007                       | 1.956          | 1.051          | 3.674                                  | 2.623           |
| Bizkaia     | 22.381                      | 9.508          | 12.873         | 21.872                                 | 8.999           |
| Gipuzkoa    | 30.863                      | 12.083         | 18.780         | 29.667                                 | 10.887          |
| <b>2014</b> | <b>55.958*</b>              | <b>24.148*</b> | <b>31.810*</b> | <b>54.954**</b>                        | <b>23.144**</b> |
| Araba       | 3.362                       | 2.262          | 1.100          | 4.112                                  | 3.012           |
| Bizkaia     | 22.507                      | 9.739          | 12.768         | 21.769                                 | 9.001           |
| Gipuzkoa    | 30.089                      | 12.147         | 17.942         | 29.073                                 | 11.131          |

(1): Además del régimen general incluye otros regímenes de la Seguridad Social diferentes al de Autónomos.

(2): Nº Sociedades estimadas, cuya plantilla íntegra está en el régimen de autónomos de la Seguridad Social.

(\*): Datos referidos a la provincia en la que tiene su sede central la sociedad.

(\*\*): Datos referidos a la provincia en la que está ubicado el centro de cotización y realizan su actividad los trabajadores.

Fuente: elaboración propia a partir de cifras del Ministerio de Empleo y Seguridad Social. Secretaría de Estado de Empleo. Dirección General de Trabajo Autónomo, de la Economía Social y de la Responsabilidad Social de las Empresas

Cuadro 10

**Sociedades Laborales. Número de trabajadores según sociedad y centro de cotización por Territorio Histórico. Años 2011-2014.**

|             | Por Sociedades |               |               | Por Centros de Cotización |              |              |
|-------------|----------------|---------------|---------------|---------------------------|--------------|--------------|
|             | Total          | Anónimas      | Limitadas     | Total                     | Anónimas     | Limitadas    |
| <b>2011</b> | <b>7.945*</b>  | <b>4.163*</b> | <b>3.782*</b> | <b>821**</b>              | <b>295**</b> | <b>526**</b> |
| Araba       | 891            | 541           | 350           | 103                       | 28           | 75           |
| Bizkaia     | 3.665          | 2.070         | 1.595         | 421                       | 138          | 283          |
| Gipuzkoa    | 3.389          | 1.552         | 1.837         | 297                       | 129          | 168          |
| <b>2012</b> | <b>7.275*</b>  | <b>3.697*</b> | <b>3.578*</b> | <b>762**</b>              | <b>258**</b> | <b>504**</b> |
| Araba       | 868            | 529           | 339           | 104                       | 27           | 77           |
| Bizkaia     | 3.305          | 1.818         | 1.487         | 392                       | 122          | 270          |
| Gipuzkoa    | 3.102          | 1.350         | 1.752         | 266                       | 109          | 157          |
| <b>2013</b> | <b>6.519*</b>  | <b>3.027*</b> | <b>3.492*</b> | <b>715**</b>              | <b>236**</b> | <b>479**</b> |
| Araba       | 480            | 149           | 331           | 92                        | 21           | 71           |
| Bizkaia     | 2.942          | 1.569         | 1.373         | 357                       | 109          | 248          |
| Gipuzkoa    | 3.097          | 1.309         | 1.788         | 266                       | 106          | 160          |
| <b>2014</b> | <b>6.679*</b>  | <b>2.926*</b> | <b>3.753*</b> | <b>712**</b>              | <b>217**</b> | <b>495**</b> |
| Araba       | 527            | 140           | 387           | 97                        | 20           | 77           |
| Bizkaia     | 2.899          | 1.512         | 1.387         | 344                       | 96           | 248          |
| Gipuzkoa    | 3.253          | 1.274         | 1.979         | 271                       | 101          | 170          |

(\*): Datos referidos a la provincia en la que tiene su sede central.

(\*\*): Datos referidos a la provincia en la que está ubicado el centro de cotización y realizan su actividad los trabajadores.

Fuente: elaboración propia a partir de cifras del Ministerio de Empleo y Seguridad Social. Secretaría de Estado de Empleo. Dirección General de Trabajo Autónomo, de la Economía Social y de la Responsabilidad Social de las Empresa.



### *1.3. Cifras agregadas sobre datos económicos*

Presentamos a continuación los datos económicos relativos a las Cuentas de Resultados de las Cooperativas, provenientes de las diferentes Haciendas Forales para el periodo comprendido entre 2010 y 2013, último año del que se dispone de información y que añadimos respecto al anterior Informe OVES/GEEB 2013. Asimismo, respecto al año 2014 se ha podido disponer de los datos relativos a Gipuzkoa, que también avanzamos a continuación. Por otra parte, se presentarán también los datos

En relación a las Sociedades Laborales, no se han podido obtener los datos económicos correspondientes, debido a diversas dificultades. Por un lado, el Gobierno Vasco no ha presentado su estudio sobre las estadísticas de la Economía Social este año y, por otro lado, los datos presentados por el Ministerio de Empleo sobre las Sociedades Laborales de Euskadi están incompletos. De esta manera, para consultar los datos relativos a las Cuentas de Pérdidas y Ganancias de Sociedades Laborales para años anteriores, se puede acudir a informes anteriores del OVES/GEEB. En el presente informe, destacamos los datos de facturación de las Sociedades Laborales obtenidos de CIRIEC-España para los años 2008, 2010, 2012, 2013.

En relación a los siguientes cuadros, destaca que el Valor Añadido Bruto generado por las Cooperativas se ha mantenido relativamente estable entre 2010 y 2012, pero en 2013 ha sufrido un drástico descenso de casi el 50% para el conjunto de Euskadi. Atendiendo a la evolución territorial, se observa que Araba y Bizkaia, aun con descensos, siguen una evolución más estable que Gipuzkoa, territorio que ha sufrido un descenso notable para el año 2013, nivel en el que se ha mantenido en 2014.

En cuanto al resultado de la Cuenta de Pérdidas y Ganancias, destaca nuevamente el dato negativo del año 2013, en el que se ha incurrido en un resultado negativo por primera vez en el periodo temporal mostrado. Dicho descenso viene igualmente provocado por el mal resultado obtenido en Gipuzkoa y, en menor medida por Bizkaia.

Cuadro 11

|  | 2010           |                  |                  |                         | 2011           |                  |                 |                        |
|--|----------------|------------------|------------------|-------------------------|----------------|------------------|-----------------|------------------------|
|  | Araba          | Bizkaia          | Gipuzkoa         | EAE                     | Araba          | Bizkaia          | Gipuzkoa        | EAE                    |
| <b>NÚMERO DE COOPERATIVAS</b>  | 280            | 573              | 675              | <b>1.528</b>            | 287            | 609              | 691             | <b>1.587</b>           |
| <b>RESULTADO DE LA EXPLOTACIÓN</b>   | 13.712.076,32  | 364.264.832,71   | 175.648.491,37   | <b>553.625.400,40</b>   | 12.605.246,50  | 280.573.954,53   | 222.255.586,10  | <b>515.434.787,13</b>  |
| <b>RESULTADO FINANCIERO</b>  | -6.822.036,50  | -246.232.830,22  | -96.693.594,13   | <b>-349.748.460,85</b>  | -3.329.295,42  | -149.789.265,75  | -53.141.154,55  | <b>-206.259.715,72</b> |
| <b>RESULTADO ANTES DE IMPUESTOS</b>  | 6.890.039,82   | 118.032.002,49   | 78.954.897,24    | <b>203.876.939,55</b>   | 9.275.951,08   | 130.784.688,78   | 169.114.431,55  | <b>309.175.071,41</b>  |
| <b>IMPUESTOS SOBRE BENEFICIOS</b>  | 160.453,05     | 8.726.728,64     | 1.868.755,74     | <b>10.755.937,43</b>    | -2.460.902,58  | 4.376.910,89     | 24.857.002,54   | <b>26.773.010,85</b>   |
| <b>RESULTADO PROCEDENTE DE OPERACIONES CONTINUADAS</b>                     | 6.729.586,77   | 109.305.273,85   | 77.086.141,50    | <b>193.121.002,12</b>   | 11.736.853,66  | 126.407.777,89   | 144.257.429,01  | <b>282.402.060,56</b>  |
| <b>RESULTADO PROCEDENTE DE OPERACIONES INTERRUMPIDAS NETO DE IMPUESTOS</b> | -431.639,00    | -2.572.049,46    | -2.040.668,93    | <b>-5.044.357,39</b>    | 0,00           | 0,00             | -13.544,39      | <b>-13.544,39</b>      |
| <b>RESULTADO DE LA CUENTA DE PÉRDIDAS Y GANANCIAS</b>                      | 6.297.947,77   | 106.733.224,39   | 75.045.472,57    | <b>188.076.644,73</b>   | 11.736.853,66  | 126.407.777,89   | 144.243.884,62  | <b>282.388.516,17</b>  |
| <b>VALOR AÑADIDO BRUTO</b>   | 114.632.608,60 | 1.117.656.633,23 | 1.093.635.995,71 | <b>2.325.925.237,54</b> | 108.841.334,38 | 1.103.425.987,93 | 1.211.844.667,5 | <b>2.424.111.989,8</b> |

Fuente: elaboración propia a partir de los datos proporcionados por las Haciendas Forales de Araba, Bizkaia y Gipuzkoa.



Anexo cuadro 11 (1)

|  | 2012           |                 |                  |                         | 2013           |                 |                |                         |
|--|----------------|-----------------|------------------|-------------------------|----------------|-----------------|----------------|-------------------------|
|  | Araba          | Bizkaia         | Gipuzkoa         | EAE                     | Araba          | Bizkaia         | Gipuzkoa       | EAE                     |
| <b>NÚMERO DE COOPERATIVAS</b>  | 299            | 667             | 689              | <b>1.655</b>            | 312            | 687             | 762            | <b>1.761</b>            |
| <b>RESULTADO DE LA EXPLOTACIÓN</b>   | 17.584.846,29  | 201.993.470,82  | 184.187.232,62   | <b>403.765.549,73</b>   | 12.467.808,81  | 184.377.698,46  | -179.338.423,2 | <b>17.507.083,98</b>    |
| <b>RESULTADO FINANCIERO</b>  | -4.765.047,86  | -216.105.685,65 | -29.255.421,33   | <b>-250.126.154,84</b>  | -2.725.128,38  | -291.230.758,93 | -655.242.632,2 | <b>-949.198.519,57</b>  |
| <b>RESULTADO ANTES DE IMPUESTOS</b>  | 12.819.798,43  | -14.112.214,83  | 154.931.811,29   | <b>153.639.394,89</b>   | 9.742.680,43   | -106.853.060,47 | -834.581.055,5 | <b>-931.691.435,59</b>  |
| <b>IMPUESTOS SOBRE BENEFICIOS</b>  | 483.492,15     | -3.226.298,87   | 28.938.403,58    | <b>26.195.596,86</b>    | 775.411,80     | -10.510.934,11  | 14.903.723,32  | <b>5.168.201,01</b>     |
| <b>RESULTADO PROCEDENTE DE OPERACIONES CONTINUADAS</b>                     | 12.336.306,28  | -10.885.915,96  | 125.993.407,71   | <b>127.443.798,03</b>   | 9.640.664,87   | -96.342.126,36  | -849.484.778,8 | <b>-936.186.240,36</b>  |
| <b>RESULTADO PROCEDENTE DE OPERACIONES INTERRUMPIDAS NETO DE IMPUESTOS</b> | 0,00           | -12.908,93      | 0,00             | <b>-12.908,93</b>       | 0,00           | -53.207,22      | 0,00           | <b>-53.207,22</b>       |
| <b>RESULTADO DE LA CUENTA DE PÉRDIDAS Y GANANCIAS</b>                      | 12.336.306,28  | -10.898.824,89  | 125.993.407,71   | <b>127.430.889,10</b>   | 8.967.268,63   | -96.395.333,58  | -849.484.778,8 | <b>-936.912.843,82</b>  |
| <b>VALOR AÑADIDO BRUTO</b>   | 122.889.856,69 | 970.582.257,65  | 1.096.905.733,72 | <b>2.190.377.848,06</b> | 115.556.834,62 | 769.491.295,95  | 199.768.134,46 | <b>1.084.816.265,03</b> |

Fuente: elaboración propia a partir de los datos proporcionados por las Haciendas Forales de Araba, Bizkaia y Gipuzkoa.



*Avance de 2014 para Gipuzkoa***Anexo cuadro 11 (2)**

|   | 2014        |
|---|-------------|
|   | Gipuzkoa    |
| NÚMERO DE COOPERATIVAS  | 726         |
| RESULTADO DE LA EXPLOTACIÓN   | 184.655.579 |
| RESULTADO FINANCIERO  | 19.700.495  |
| RESULTADO ANTES DE IMPUESTOS  | 204.356.075 |
| IMPUESTOS SOBRE BENEFICIOS  | 483.492,15  |
| RESULTADO DEL EJERCICIO PROCEDENTE DE OPERACIONES CONTINUADAS                     | 197.887.745 |
| RESULTADO DEL EJERCICIO PROCEDENTE DE OPERACIONES INTERRUMPIDAS NETO DE IMPUESTOS | -3.430      |
| RESULTADO DE LA CUENTA DE PÉRDIDAS Y GANANCIAS                                    | 197.884.314 |

Fuente: elaboración propia a partir de los datos proporcionados por la Hacienda Foral de Gipuzkoa.

**Cuadro 12**

| Ventas de las Sociedades Laborales en el País Vasco. Años 2008, 2010, 2012 y 2013. |                   |
|--|-------------------|
|  | Importe de Ventas |
| <b>2008</b>  | 1.305.692.766     |
| <b>2010</b>  | 910.677.846       |
| <b>2012</b>  | 862.277.313       |
| <b>2013</b>  | 531.783.064       |

Fuente: CIRIEC-España

Como se puede observar en base a los datos del CIRIEC-España, el importe de ventas de las Sociedades Laborales vascas ha descendido continuamente en los años presentados, siendo especialmente significativo el descenso producido entre 2012 y 2013.

## 2. CENTROS ESPECIALES DE EMPLEO

La fuente de información acerca de los Centros Especiales de Empleo proviene de EHLABE- Asociación de Entidades de Trabajo Protegido del País Vasco. El ámbito de actuación de las entidades que conforman EHLABE es la generación de oportunidades de empleo para personas con discapacidad, por lo que su objetivo es eliminar las barreras que las personas con discapacidad encuentran en su acceso al empleo. Cabe destacar la sólida presencia y representatividad de EHLABE dentro del sector de los Centros Especiales de Empleo en el País Vasco, ya que sus entidades asociadas aglutinan algo más del 90% del conjunto del empleo especial de la CAE.

### 2.1. Empleo

Considerando los datos relativos al empleo en Centros Especiales de Empleo, recogidos en el siguiente cuadro, observamos en primer lugar que en el año 2014 se ha producido un incremento generalizado en todos los tipos de empleo. Es especialmente reseñable el aumento en el empleo de personas con discapacidad, tanto de carácter psíquico como físico y sensorial. De esta manera, se constata la recuperación que se había producido en el año 2013 respecto a la caída en el empleo del año 2012.

**Cuadro 13**

| <b>Personas empleadas en centros especiales de empleo de EHLABE. Años 2011-2014</b> |              |              |              |              |
|---|--------------|--------------|--------------|--------------|
|   | <b>2011</b>  | <b>2012</b>  | <b>2013</b>  | <b>2014</b>  |
| <b>Personas con discapacidad psíquica</b>   | 3.048        | 2.982        | 3.127        | 3.274        |
| Enfermedad mental   | 827          | 932          | 1.032        | 1.167        |
| Discapacidad intelectual  | 2.221        | 2.050        | 2.095        | 2.107        |
| <b>Personas con discapacidad física y sensorial</b>                                 | 2.853        | 2.978        | 3.130        | 3.372        |
| <b>Personas con discapacidad total</b>  | <b>5.901</b> | <b>5.861</b> | <b>6.257</b> | <b>6.646</b> |
| <b>Personas sin discapacidad</b>  | <b>957</b>   | <b>925</b>   | <b>974</b>   | <b>1.100</b> |
| <b>% Personas con discapacidad en plantilla de los centros especiales de empleo</b> | 87,6%        | 86,4%        | 86,5%        | 85,8%        |
| <b>Personas con discapacidad psíquica en centros ocupacionales</b>                  | 1.836        | 1.799        | 1.846        | 1.829        |

Fuente: elaboración propia a partir de bases de datos de EHLABE.



En el siguiente gráfico se presenta la evolución del empleo según el tipo de discapacidad, así como el total, en los Centros Especiales de Empleo.

**Gráfico 10: Variación del empleo respecto al año anterior**

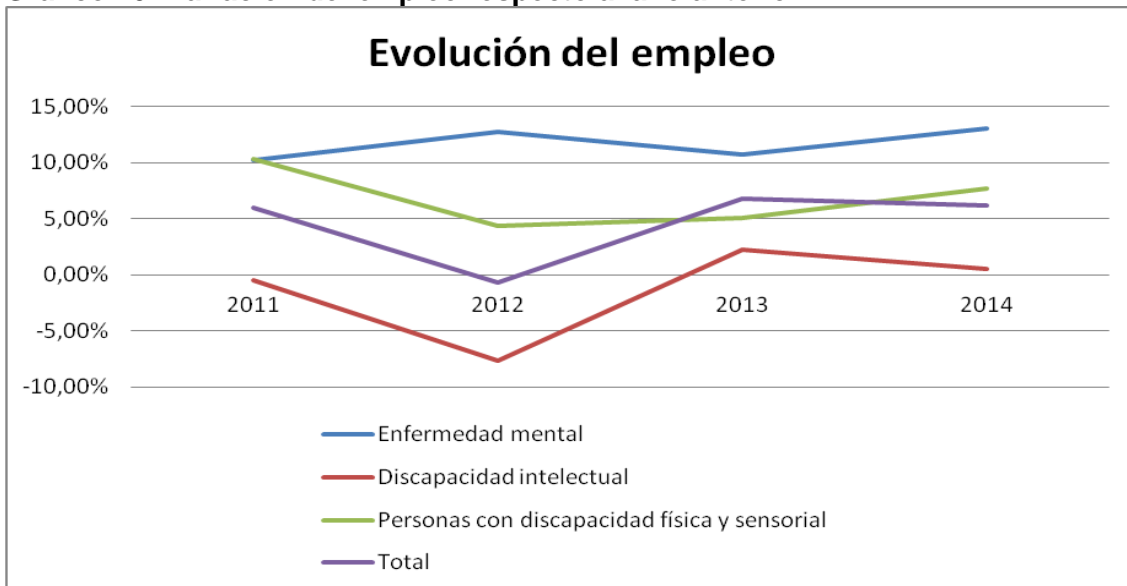

Fuente: elaboración propia a partir de bases de datos de EHLABE.

En la línea de lo que se señalaba anteriormente, el año 2014 muestra la constatación de la recuperación tras la caída en el empleo del año 2012. Sin embargo, es de destacar que el incremento en el empleo total del año 2014 (6,22%) es ligeramente inferior al del año 2013 (6,76%).

Analizando los distintos tipos de empleo, se observa que el incremento en el empleo de personas con discapacidad intelectual del año 2014 es ligeramente inferior al del año 2013 (un 0,57% frente a un 2,20%). Por el contrario, tanto el incremento en el empleo de personas con discapacidad física y sensorial como de personas con enfermedad mental, ha sido mayor en el año 2014 que en el año 2013.

Es especialmente relevante la buena evolución experimentada por el empleo de personas con enfermedad mental, ya que probablemente es el colectivo más vulnerable a situaciones de exclusión social.

Por tanto, observando la información contenida en el cuadro y gráfico anteriores, se constata que los Centros Especiales de Empleo son un recurso muy importante para las personas con mayores problemas de accesibilidad al empleo. Especialmente en una difícil coyuntura económica como la atravesada durante los periodos mostrados

en el análisis, este tipo de entidades han sido capaces, en líneas generales, de mantener y generar empleo para las personas con discapacidad de distintos tipos.

Por lo que respecta al empleo de personas sin discapacidad, destaca en primer lugar que su importancia relativa frente al empleo de personas con discapacidad oscila en torno al 15% para los periodos presentados. Asimismo, observamos que, a diferencia de la evolución del empleo con discapacidad, sufre una evolución negativa entre 2010 y 2012, en concreto con una caída del 11,3% en 2011 y del 3,34% en 2012, aunque el año 2013 significa también una recuperación para este colectivo, presentando un incremento del 5,3%. Nuevamente, el año 2014 supone la constatación de esta evolución positiva, ya que se ha vuelto a producir un incremento en su empleo, en esta ocasión del 12,94%.

A continuación se analiza el empleo por sexo y la relación contractual en términos relativos (véase cuadro 19).

**Cuadro 14**

| <b>Porcentaje del empleo por sexo y relación contractual. Años 2011-2014</b> |               |              |                             |                            |
|--|---------------|--------------|-----------------------------|----------------------------|
|  | <b>Sexo</b>   |              | <b>Relación Contractual</b> |                            |
|  | <b>Hombre</b> | <b>Mujer</b> | <b>Asalariado Fijo</b>      | <b>Asalariado Eventual</b> |
| <b>2011</b>  | 64,06%        | 35,94%       | 67,30%                      | 32,70%                     |
| <b>2012</b>  | 63,26%        | 36,74%       | 68,58%                      | 31,42%                     |
| <b>2013</b>  | 62,47%        | 37,53%       | 68,52%                      | 31,48%                     |
| <b>2014</b>  | 54,49%        | 45,51%       | 64,41%                      | 35,59%                     |

Fuente: elaboración propia a partir de bases de datos de EHLABE

Respecto al análisis del empleo por género, observamos una tendencia positiva desde 2011, entendiéndose por ello que la brecha entre el empleo de hombres y mujeres se reduce. Es especialmente destacable el incremento en el empleo femenino producido en el año 2014, que ha subido del 37,53% al 45,51%, aproximándose así a una mayor paridad. Estos datos reflejan una mejora respecto a los datos que se mostraban en el periodo 2007-2010 (véase Informe OVES/GEEB 2010), donde el empleo femenino oscilaba el 40%.

Por otra parte, teniendo en cuenta la relación contractual, destaca que el colectivo de asalariados fijos ha sufrido un leve descenso en el año 2014, al producirse una bajada del 68,52% al 64,41%. De esta forma, parece que en el año 2014 no se ha logrado mantener la buena tendencia que venía produciéndose en años anteriores, alejándose ligeramente de la relación 70%-30% que existía en dichos años anteriores. En cualquier caso, es de considerar que en un periodo de crisis marcado por el aumento

exponencial del empleo temporal, los centros especiales de empleo han logrado, en términos generales, mantener la calidad del empleo atendiendo a esta variable.

## 2.2. Entidades

En cuanto al número de entidades, observamos una tendencia positiva durante los periodos presentados y en el año 2014 se ha sumado un nuevo centro especial de empleo respecto a 2013. Atendiendo a la distribución de los Centros Especiales de Empleo según Territorio Histórico y forma jurídica, observamos que la buena evolución viene determinada por el incremento en el número de entidades en Bizkaia, constituidas además fundamentalmente como Sociedades Limitadas. Por otra parte, es de destacar que la nueva entidad creada se ha constituido como asociación.

**Cuadro 15**

**Número de Centros Especiales de Empleo, Forma jurídica, Centros de trabajo, Empleo y Socios. Años 2011-2014**

|                           | 2011      | 2012      | 2013      | 2014       |
|---------------------------|-----------|-----------|-----------|------------|
| <b>Nº Entidades</b>       | <b>8</b>  | <b>9</b>  | <b>11</b> | <b>12</b>  |
| Araba                     | 2         | 2         | 2         | 2          |
| Bizkaia                   | 4         | 5         | 7         | 8          |
| Gipuzkoa                  | 2         | 2         | 2         | 2          |
| <b>Forma Jurídica</b>     |           |           |           |            |
| Entidad Pública           | 1         | 1         | 1         | 1          |
| SA-SL                     | 4         | 6         | 8         | 8          |
| SLL                       | 1         | 1         | 1         | 1          |
| Asociación                | 1         | 1         | 1         | 2          |
| Fundación                 | 1         | 1         | 1         | 1          |
| <b>Centros de trabajo</b> | <b>97</b> | <b>97</b> | <b>99</b> | <b>102</b> |

Fuente: elaboración propia a partir de bases de datos de EHLABE

## 2.3. Datos Económicos

Respecto a las cifras más significativas de la cuenta de pérdidas y ganancias del conjunto de los Centros Especiales de Empleo que configuran EHLABE, destaca en primer lugar que tras el resultado negativo acaecido en el año 2013, en el año 2014 se vuelve a incurrir en un resultado positivo de 290.089, que sin embargo sigue estando muy alejado de los parámetros logrados en años anteriores como 2011 o 2012.



Cabe señalar sin embargo, que las partidas de producción y consumos intermedios, que en definitiva recogen la actividad económica de los centros especiales de empleo, han descendido en el año 2014. Por su parte, el resultado neto de explotación ha aumentado significativamente. A pesar de que el resultado de actividades ordinarias es negativo en el año 2014, el notable incremento de los resultados extraordinarios, hace que en dicho año se incurra en un resultado antes de impuestos superior al del año 2013. Asimismo, el menor valor de la partida de impuestos a pagar, hace que se obtenga un resultado después de impuestos positivo.

En cuanto a la evolución del valor añadido bruto generado por los Centros Especiales de Empleo, observamos que en el año 2014 se ha producido una notable caída, debido fundamentalmente al descenso en los gastos de personal.

**Cuadro 16****Cuenta de pérdidas y ganancias analítica de los Centros Especiales de Empleo. Años 2011-2014.**

|   | 2011                  | 2012                  | 2013               | 2014                 |
|---|-----------------------|-----------------------|--------------------|----------------------|
| Producción                                  | 238.213.532,28        | 226.617.768,58        | 227.921.926        | 124.216.986,11       |
| Consumos Intermedios                        | 95.263.609,17         | 86.053.568,90         | 97.149.869         | 44.878.364,58        |
| <b>Valor Añadido</b>                        | <b>142.949.923,1</b>  | <b>140.564.199,68</b> | <b>130.772.057</b> | <b>79.192.738,53</b> |
| Gasto de Personal                           | 124.962.112,26        | 128.532.551,47        | 134.744.071        | 72.627.498,28        |
| <b>Resultado Bruto de Explotación</b>       | <b>17.987.810,85</b>  | <b>12.031.648,21</b>  | <b>11.288.046</b>  | <b>6.874.432,25</b>  |
| Amortizaciones                              | 10.039.320,63         | 10.145.464,76         | 9.962.177          | 6.150.217,38         |
| Provisiones                                 | 593.907,52            | 765.032,68            | 1.219.606          | 473.706,06           |
| <b>Resultado Neto de Explotación</b>        | <b>7.354.582,70</b>   | <b>1.121.150,77</b>   | <b>106.263</b>     | <b>252.522,81</b>    |
| Ingresos Financieros                        | 547.319,32            | 436.543,14            | 243.874            | 121.496,23           |
| Gastos Financieros                          | 507.193,99            | 495.654,46            | 494.718            | 453.790,46           |
| <b>Resultados de Actividades Ordinarias</b> | <b>7.394.708,03</b>   | <b>1.062.039,45</b>   | <b>184.457</b>     | <b>-80.023,42</b>    |
| Resultados Extraordinarios                  | 1.079.213,73          | 896.562,10            | 238.372            | 520.967,94           |
| Resultado Cartera de Valores                | 0,00                  | 0,00                  | 0,00               | 0,00                 |
| <b>Resultados antes de Impuesto</b>         | <b>8.473.921,76</b>   | <b>1.958.601,55</b>   | <b>422.828</b>     | <b>435.747,52</b>    |
| Impuesto de Sociedades(1)                   | 1.051.168,24          | -499.088,57           | 1.525.144          | 145.794,51           |
| <b>Resultado Después de Impuestos</b>       | <b>7.422.753,24</b>   | <b>2.457.690,12</b>   | <b>-1.102.317</b>  | <b>290.089,01</b>    |
| <b>Valor Añadido Bruto</b>                  | <b>133.436.034,02</b> | <b>130.491.153,02</b> | <b>135.166.900</b> | <b>73.063.245,8</b>  |

(1) Incluye la Cuenta 63. Impuestos ligados a la Actividad/Tributos  
Fuente: elaboración propia a partir de bases de datos de EHLABE



### 3. EMPRESAS DE INSERCIÓN

La fuente de información sobre las Empresas de Inserción proviene de GIZATEA-Asociación de Empresas de Inserción del País Vasco. Las entidades que conforman GIZATEA actúan en el ámbito de la inserción sociolaboral de colectivos en situación de desventaja social o exclusión, posibilitando el acceso de estos colectivos al empleo normalizado. Las entidades representadas por GIZATEA suponen más del 95% del total de Empresas de Inserción registradas en la CAE.

#### 3.1. Empleo

**Cuadro 17**

**Número de empleos en las Empresas de Inserción asociadas a GIZATEA por tipo de empleo y sexo. Años 2011-2014**

|                   | 2011       | 2012       | 2013       | 2014       |
|-------------------|------------|------------|------------|------------|
| <b>Empleos(1)</b> | <b>752</b> | <b>637</b> | <b>661</b> | <b>575</b> |
| Inserción         | 474        | 401        | 420        | 351        |
| No Inserción*     | 278        | 236        | 241        | 224        |
| Hombres           | 332        | 302        | 335        | 309        |
| Mujeres           | 420        | 335        | 326        | 266        |

(1): Expresado en jornadas completas de trabajo

(2): Datos agregados que pertenecen a 44 Empresas de Inserción

(\*): No inserción: técnicos, administrativos, etc.

Fuente: Elaboración propia a partir de a las Bases de Datos de GIZATEA

En cuanto a los datos que hacen referencia al empleo, destaca fundamentalmente que en el año 2014 se ha producido un significativo descenso del 13% en el empleo total, mostrando la menor cifra absoluta en todos los periodos presentados. Esta caída es especialmente significativa en el empleo de inserción, que se ha visto reducido en un 16,4%. Por su parte, el empleo de no inserción se ha visto reducido en un 7,1%. De esta forma, en el año 2014 no se ha podido seguir con la tendencia positiva que marcó el año 2013, cuando se produjo una mejora general en el empleo respecto a la drástica caída producida en 2012.

Atendiendo a la tendencia que marcan los datos de empleo de años anteriores, observamos que, en términos generales, la capacidad para mantener el empleo en las Empresas de Inserción ha sido menor en el periodo 2011-2014 (con la ligera excepción de 2013) que en el tramo temporal anterior 2007-2010, cuando se produjo

una tendencia extraordinariamente positiva extensible tanto al empleo de no inserción como de inserción (véase también Informe OVES-GEEB 2011).

Respecto a la evolución del empleo según el sexo, observamos que la destrucción de empleo producida en el año 2014 ha afectado en mayor medida al colectivo femenino que al masculino (un 18,40% frente a 7,8%). De esta manera, al igual que en el año 2013, existe, en términos absolutos, un mayor número de empleos masculinos que femeninos, a diferencia de periodos anteriores como 2011 o 2012.

En el siguiente gráfico, se muestran las tendencias que venimos señalando, destacando la clara caída producida en el año 2014 tanto en el empleo de inserción como de no inserción.

**Gráfico 11: Variación del empleo respecto al año anterior**

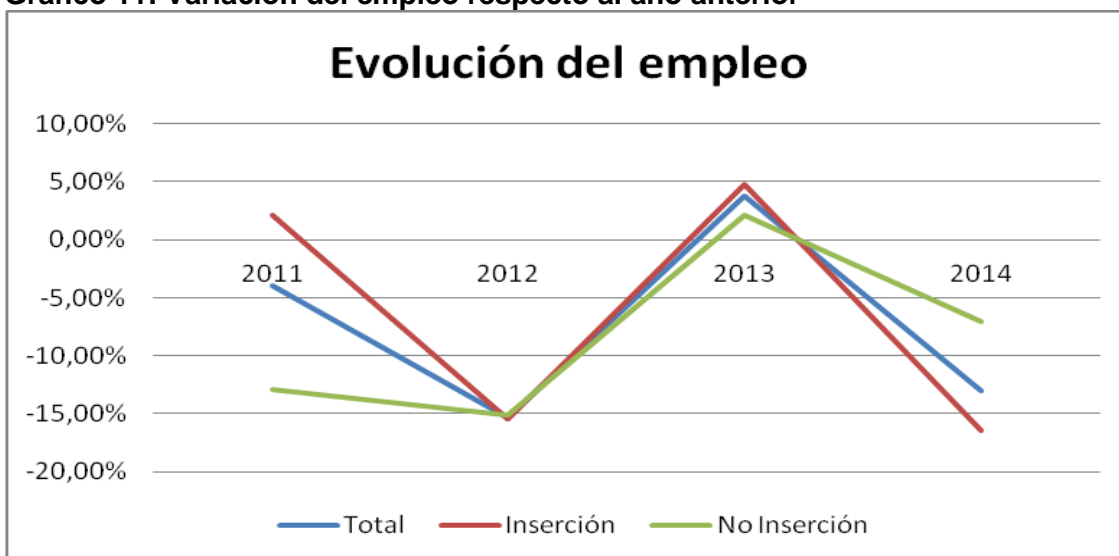

Fuente: elaboración propia a partir de las bases de datos de GIZATEA.

### 3.2. Entidades

Respecto a los datos sobre las entidades que conforman GIZATEA, destacar en primer lugar su sólida representatividad dentro del sector ya que conforman el 95% de las Empresas de Inserción del País Vasco. El cuadro 23 muestra el número de Empresas de Inserción asociadas a GIZATEA, destacando que tras la ligera tendencia positiva producida entre 2011 y 2013, en 2014 se pierde una entidad, volviendo así a niveles de 2012.

Cuadro 18

**Número de Empresas de Inserción asociadas a GIZATEA según Territorio Histórico, sector de actividad y forma jurídica. Años 2011-2014**

|                                   | 2011        | 2012        | 2013          | 2014          |
|-----------------------------------|-------------|-------------|---------------|---------------|
| <b>Registradas Gobierno Vasco</b> | 47*         | 47          | 48            | 47            |
| <b>Asociadas a GIZATEA</b>        | <b>44</b>   | <b>45</b>   | <b>46</b>     | <b>45</b>     |
| <b>Territorio Histórico</b>       | <b>2011</b> | <b>2012</b> | <b>2013</b>   | <b>2014</b>   |
| Araba                             | 9           | 9           | 9             | 9             |
| Bizkaia                           | 29          | 30          | 31            | 28            |
| Gipuzkoa                          | 6           | 6           | 6             | 5             |
| <b>Sector de actividad</b>        | <b>2011</b> | <b>2012</b> | <b>2013**</b> | <b>2014**</b> |
| Medio ambiente                    | 8           | 6           |               |               |
| Hostelería                        | 7           | 8           |               |               |
| Limpieza y mantenimiento          | 6           | 5           |               |               |
| Servicios Sociales                | 3           | 5           |               |               |
| Mensajería y Transporte           | 4           | 3           |               |               |
| Artes Gráficas                    | 2           | 3           |               |               |
| Comercio                          | 3           | 2           |               |               |
| Comunicación                      | 1           | 0           |               |               |
| Servicios para industrias         | 2           | 2           |               |               |
| Ocio y cultura                    | 1           | 1           |               |               |
| Construcción                      | 2           | 5           |               |               |
| Montaje de estructuras            | 2           | 0           |               |               |
| Alimentación                      | 1           | 1           |               |               |
| Textil                            | 1           | 1           |               |               |
| Automoción                        | 1           | 1           |               |               |
| Consultoría                       | 1           | 0           |               |               |
| <b>Forma Jurídica</b>             | <b>2011</b> | <b>2012</b> | <b>2013</b>   | <b>2014</b>   |
| Cooperativa                       | 7           | 8           | 8             | 7             |
| SL                                | 36          | 36          | 37            | 34            |
| SLL                               | 1           | 1           | 1             | 1             |

Fuente: Elaboración propia a partir de las Bases de Datos de GIZATEA

(\*): Datos del Registro de Empresas de Inserción a 13/04/2011, último dato disponible.

(\*\*): Debido a la reconfiguración en la clasificación de las entidades de GIZATEA según el sector de actividad, esta información se muestra en el siguiente cuadro.

Desde el año 2013, en GIZATEA se produce una reconfiguración en la clasificación según el sector de actividad de sus entidades, quedando de la siguiente manera tanto para el año 2013 como 2014:

**Anexo Cuadro 18**

| Sector de actividad  | 2013 | 2014 |
|--|------|------|
| Restauración y Catering  | 8    | 7    |
| Ayuda a Domicilio / Servicios Ayuda a Personas Dependientes        | 5    | 6    |
| Recogida / Comercio Ropa, Juguetes, Muebles y Artículos de 2ª mano | 5    | 4    |
| Recogida, gestión y reciclado de residuos                          | 5    | 4    |
| Limpieza   | 4    | 4    |
| Papelería, Imprenta y Artes Gráficas                               | 3    | 3    |
| Construcción y Reformas  | 3    | 3    |
| Distribución de Alimentos  | 2    | 3    |
| Mantenimiento y Servicios Auxiliares a Comunidades                 | 2    | 2    |
| Servicios Industriales Auxiliares                                  | 2    | 1    |
| Trabajos con Madera / Fabricación y Restauración Muebles           | 2    | 1    |
| Actividades de Ocio y Tiempo libre                                 | 1    | 1    |
| Alimentación y productos ecológicos y/o productos Premium          | 1    | 1    |
| Jardinería   | 1    | 1    |
| Lavandería y Tintorería  | 1    | 1    |
| Mecánica   | 1    | 1    |
| Mensajería, Transporte y Paquetería                                | 1    | 1    |
| Portes y Mudanzas  | 1    | 1    |
| Trabajos forestales y/o agrícolas                                  | 1    | 1    |
| Transporte Sostenible  | 1    | 1    |

Fuente: Elaboración propia a partir de las Bases de Datos de GIZATEA.

Atendiendo a la información recogida en el cuadro 23 y su anexo, se observa que estas empresas desarrollan su actividad fundamentalmente en el sector terciario, dentro del que se enmarcan cerca del 90% de ellas. Asimismo, están localizadas fundamentalmente en el Territorio Histórico de Bizkaia ya que representa aproximadamente el 70%, y la forma jurídica mayoritaria bajo la que actúan es la Sociedad Limitada, ya que alrededor del 80% de ellas funcionan con esta fórmula, aunque cabe destacar que el 20% restante utilizan fórmulas cooperativas y laborales.

### 3.3. Datos económicos

En cuanto a los datos económicos disponibles de las Empresas de Inserción asociadas a GIZATEA, se hace referencia a las fuentes de ingresos de dichas empresas y al Valor Añadido Bruto generado por las mismas.

**Cuadro 19**

**Fuentes de ingresos de las Empresas de Inserción asociadas a GIZATEA. Años 2011-2014**

|                 | 2011                 | 2012                 | 2013                 | 2014                 |
|-----------------|----------------------|----------------------|----------------------|----------------------|
| <b>Ingresos</b> | <b>29.404.023,62</b> | <b>27.515.182,00</b> | <b>27.910.519,26</b> | <b>24.693.971,45</b> |
| Facturación     | 18.653.787,07        | 17.412.618,45        | 19.138.689,07        | 17.835.713,77        |
| Subvenciones    | 9.290.119,34         | 9.194.893,83         | 8.244.333,52         | 6.260.986,93         |
| Otros           | 1.460.117,21         | 907.669,72           | 527.496,67           | 597.270,75           |
| <b>VAB</b>      | <b>18.390.496,68</b> | <b>17.936.360,13</b> | <b>17.082.167,42</b> | <b>14.359.541,16</b> |

(\*): Datos agregados que pertenecen a 44 Empresas de Inserción  
Fuente: Elaboración propia a partir de las Bases de Datos de GIZATEA

**Gráfico 12**

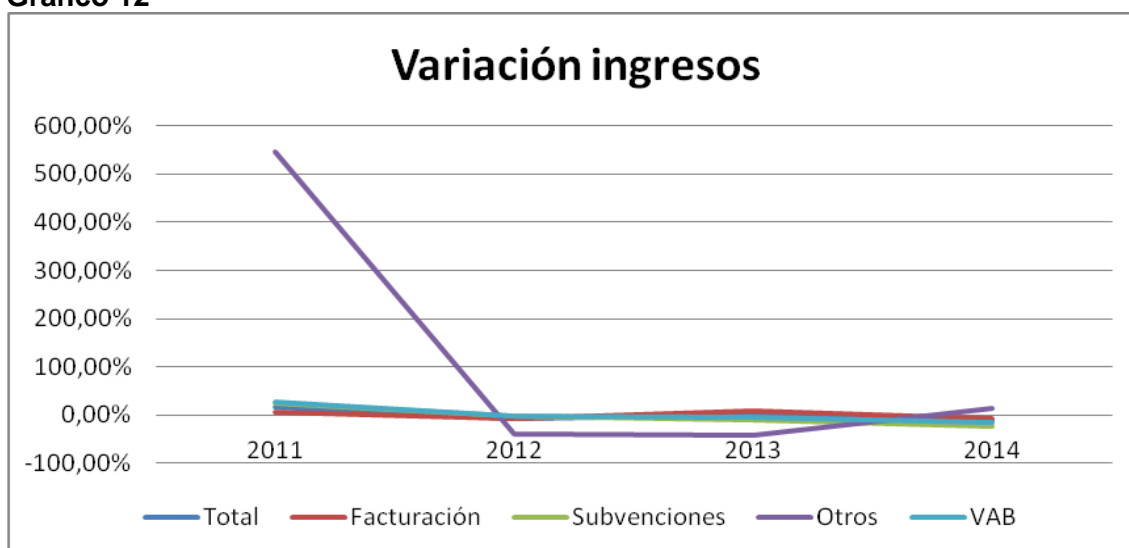

Fuente: Elaboración propia a partir de las Bases de Datos de GIZATEA

Respecto a los ingresos totales de estas entidades, se observa que en el año 2014 se ha producido una significativa disminución considerando la evolución en años anteriores. Así, los ingresos totales en 2014 han caído un 11,5% respecto a 2013. Este descenso viene marcado tanto por la reducción en las subvenciones como en la

facturación propia. Así, en este año, no se ha podido constatar la ligera recuperación que venía precedida en el año 2013.

Atendiendo al origen de los ingresos, observamos que la fuente de ingresos de mayor importancia es la propia facturación de las empresas, cuya representación oscila entre el 65% y el 70% para los años presentados. Por su parte, el volumen de subvenciones representa alrededor del 30% de los ingresos totales de las Empresas de Inserción.

De manera general, se observa que el nivel de subvenciones recibidas ha disminuido durante los periodos presentados, mientras que la facturación ha aumentado, a excepción del año 2014, razón por la que han disminuido los ingresos totales de las empresas de inserción.

A pesar de los malos resultados del año 2014, este escenario pone de manifiesto la buena salud de las Empresas de Inserción a pesar de las dificultades derivadas de la crisis económica, hecho reflejado en la menor dependencia de subvenciones y la mayor importancia de su actividad económica expresada en el aumento de los ingresos por facturación.

Aunque también debe señalarse que todo ello no se traduce en una evolución positiva del Valor Añadido Bruto generado por las Empresas de Inserción que, por el contrario, experimenta ligeras disminuciones entre 2011 y 2013, y una caída mucho más significativa en el año 2014.

De esta manera, podemos concluir que el año 2014 no ha sido especialmente positivo para las empresas de inserción, mostrando un empeoramiento en términos generales a todos los niveles (entidades, empleo y datos económicos). De esta forma, no se ha podido constatar la recuperación que se produjo en el año 2013 respecto al año 2012. Sin embargo, los datos de este año siguen mostrando una cierta mejoría respecto a un año 2012 especialmente drástico.



## 4. SOCIEDADES AGRARIAS DE TRANSFORMACIÓN

### 4.1. Entidades

Para la elaboración del informe 2015, se han logrado obtener los datos para el periodo 2008-2014 sobre el número total de Sociedades Agrarias de Transformación, así como de la evolución de las sociedades creadas y disueltas. Dichos datos se recogen en el siguiente cuadro.

**Cuadro 20**

| <b>Evolución del número de Sociedades Agrarias de Transformación. Años 2008-2014</b> |                 |                   |                         |
|--|-----------------|-------------------|-------------------------|
|  | <b>Creación</b> | <b>Disolución</b> | <b>Nº de sociedades</b> |
| <b>2008</b>  | 0               | 0                 | 111                     |
| <b>2009</b>  | 0               | 3                 | 108                     |
| <b>2010</b>  | 0               | 3                 | 105                     |
| <b>2011</b>  | 0               | 3                 | 102                     |
| <b>2012</b>  | 0               | 1                 | 101                     |
| <b>2013</b>  | 0               | 5                 | 96                      |
| <b>2014</b>  | 0               | 1                 | 95                      |

Fuente: Dirección de Economía Social del Gobierno Vasco

Atendiendo fundamentalmente al periodo de análisis del presente informe, 2011-2014, se observa que no se han creado ninguna Sociedad Agraria de Transformación nueva y, en cambio, en todos los años se producido disolución de sociedades, siendo especialmente relevante el dato de 2013. De esta forma, entre 2011 y 2014, ha existido una evolución levemente negativa en el número total de sociedades.

En términos de empleo y del VAB generado, se presentan a continuación los datos de la Federación de Cooperativas Agroalimentarias de Euskadi, que proporciona cifras para las cooperativas agrarias, entre las que se encuentran las Sociedades Agrarias de Transformación, del País Vasco. Esto sólo permite obtener una referencia aproximada, ya que la muestra, al considerar el conjunto de cooperativas de agrarias y no sólo las sociedades agrarias de transformación, estaría sobredimensionada. Los datos exclusivamente relativos a las sociedades agrarias de transformación para el año 2012 pueden consultarse en anteriores informes del OVES/GEEB.

Se han debido emplear estos datos, ya que en años anteriores



## 4.2. Empleo

**Cuadro 21**

| <b>Empleo en las Cooperativas agroalimentarias. Años 2011-2014.</b> |                            |
|---|----------------------------|
|   | <b>Número trabajadores</b> |
| <b>2011</b>   | 591                        |
| <b>2012</b>   | 649                        |
| <b>2013</b>   | 587                        |
| <b>2014</b>   | 506                        |

Fuente: Informes anuales 2011, 2012, 2013 y 2014 de la Federación de Cooperativas Agroalimentarias de Euskadi.

A nivel de empleo de las cooperativas agroalimentarias de Euskadi, se observa que se ha producido un aumento entre 2011 y 2012, pero en años posteriores se han experimentado tasas de destrucción de empleo.

## 4.3. Datos económicos

**Cuadro 22**

| <b>Valor Añadido Bruto de las Cooperativas agroalimentarias. Años 2011-2014.</b> |             |             |             |             |
|--|-------------|-------------|-------------|-------------|
|  | <b>2011</b> | <b>2012</b> | <b>2013</b> | <b>2014</b> |
| <b>VAB</b>   | 455.884     | 373.289     | 373.380     | 391.077     |

Fuente: Informes anuales 2011, 2012, 2013 y 2014 de la Federación de Cooperativas Agroalimentarias de Euskadi.

En términos del Valor Añadido Bruto generado por las cooperativas agroalimentarias de Euskadi, se observa un fuerte descenso entre 2011 y 2012, que se mantiene estable hasta el año 2014, cuando se produce un significativo aumento en el VAB generado.

## 5. COFRADÍAS DE PESCADORES

### 5.1. Entidades

En Euskadi existen dos Federaciones, la de Bizkaia y Gipuzkoa, que agrupan a 14 cofradías, 8 en Bizkaia y 6 en Gipuzkoa. Como podemos observar, el número de cofradías de pescadores se ha mantenido estable durante el periodo 2011-2014. Es de destacar que en mayo de 2015 se ha puesto en marcha la nueva Federación Nacional Vasca de Cofradías, que agrupa a las dos federaciones territoriales de Bizkaia y Gipuzkoa, si bien éstas se mantienen independientes.

**Cuadro 23**

| Número de Cofradías de Pescadores. Años 2011-2014. |           |           |           |           |
|--|-----------|-----------|-----------|-----------|
|  | 2011      | 2012      | 2013      | 2014      |
| <b>Entidades</b>                                   | <b>16</b> | <b>16</b> | <b>16</b> | <b>16</b> |
| Bizkaia  | 9         | 9         | 9         | 9         |
| Gipuzkoa   | 7         | 7         | 7         | 7         |

Fuente: Federación de Cofradías de Pescadores de Gipuzkoa.

### 5.2. Empleo

**Cuadro 24**

| Empleo en las Cofradías de Pescadores de Euskadi. Años 2008-2014 |             |             |             |             |             |             |             |
|--|-------------|-------------|-------------|-------------|-------------|-------------|-------------|
| <b>Cofradía de Bizkaia</b>                                       | <b>2008</b> | <b>2009</b> | <b>2010</b> | <b>2011</b> | <b>2012</b> | <b>2013</b> | <b>2014</b> |
| ARMINTZA   | 1           | 1           | 1           | 1           | 1           | 1           | 1           |
| BERMEO   | 17          | 17          | 17          | 16          | 16          | 15          | 15          |
| ELANTXOBE  | 1           | 1           | 1           | 0           | 0           | 0           | 0           |
| LEKEITIO   | 3           | 3           | 3           | 3           | 2           | 2           | 2           |
| MUNDAKA  | 1           | 1           | 1           | 1           | 1           | 1           | 1           |
| ONDARROA   | 12          | 12          | 13          | 13          | 13          | 13          | 13          |
| SANTURTZI  | 2           | 2           | 2           | 2           | 2           | 2           | 2           |
| ZIERBENA   | 1           | 1           | 1           | 1           | 1           | 1           | 1           |
| Total Bizkaia  | 38          | 38          | 39          | 37          | 36          | 35          | 35          |
| <b>Cofradías de Gipuzkoa</b>                                     | <b>2008</b> | <b>2009</b> | <b>2010</b> | <b>2011</b> | <b>2012</b> | <b>2013</b> | <b>2014</b> |
| HONDARRIBIA  | 15          | 15          | 17          | 16          | 16          | 16          | 17          |
| PASAI SAN PEDRO  | 13          | 11          | 11          | 10          | 9           | 9           | 6           |
| DONOSTIA   | 3           | 3           | 3           | 3           | 3           | 0           | 0           |
| ORIO   | 1           | 1           | 2           | 1           | 1           | 1           | 1           |
| GETARIA  | 13          | 13          | 13          | 12          | 9           | 9           | 9           |
| MUTRIKU  | 1           | 1           | 1           | 1           | 1           | 1           | 0           |
| Total Gipuzkoa   | 46          | 44          | 47          | 43          | 39          | 36          | 33          |
| <b>TOTAL EUSKADI</b>   | <b>84</b>   | <b>82</b>   | <b>86</b>   | <b>80</b>   | <b>75</b>   | <b>71</b>   | <b>68</b>   |

Fuente: Federación de Cofradías de Pescadores de Gipuzkoa y Federación de Cofradías de Pescadores de Bizkaia.



### 5.3. Datos Económicos<sup>2</sup>

**Cuadro 25**

| <b>Fuentes de ingresos de explotación de las Cofradías de Pescadores. Año 2012.</b> |                   |
|---|-------------------|
|   | <b>2012</b>       |
| <b>Ingresos</b>   | <b>26.454.320</b> |
| Ventas  | 21.751.742        |
| Arrendamientos y mantenimiento  | 1.370.041         |
| Subvenciones, Donaciones y Legados  | 1.732.559         |
| Otros de explotación  | 1.253.861         |
| Otros financieros   | 346.116           |

Fuente: Estadísticas de la Economía Social 2012. Gobierno Vasco.

<sup>2</sup> Es de destacar que los datos de empleo presentados acerca de las cofradías de pescadores se refieren al personal que trabaja en la administración y gestión de las mismas, si bien los resultados económicos hacen referencia a los beneficios obtenidos por el sector pesquero integrado en las cofradías de pescadores.

## B) SOCIEDADES FINANCIERAS DE LA ECONOMÍA SOCIAL

### 6. COOPERATIVAS DE CRÉDITO

En primer lugar, debemos señalar que hasta el año 2012 existían en la Comunidad Autónoma Vasca dos cooperativas de crédito: Caja Laboral Popular Sociedad Cooperativa de Crédito e Ipar-Kutxa Rural Sociedad Cooperativa de Crédito. En dicho año, se produce la fusión de ambas y nace la actual Laboral Kutxa.

Por tanto, la fuente de información sobre las Cooperativas de Crédito del País Vasco han sido los diferentes informes de auditorías individuales de Caja Laboral e Ipar Kutxa hasta el año 2012 y, desde entonces, los informes de auditorías individuales de Laboral Kutxa.

#### 6.1. Empleo

**Cuadro 26**

| Número de empleos y oficinas de las Cooperativas de Crédito del País Vasco. Años 2011-2014 |              |              |              |              |
|--|--------------|--------------|--------------|--------------|
|  | 2011         | 2012         | 2013         | 2014         |
| <b>Empleos</b>   | <b>2.300</b> | <b>2.121</b> | <b>2.177</b> | <b>2.134</b> |
| Hombres  | 1.314        | 1.173        | 1.206        | 1.167        |
| Mujeres  | 986          | 948          | 971          | 967          |
| <b>Oficinas</b>  | <b>452</b>   | <b>450</b>   | <b>382</b>   | <b>371</b>   |

Fuente: Elaboración propia a partir de los Informes de Auditorías de Cuentas Anuales (Individuales) de Caja Laboral Popular Coop.de Crédito e Ipar Kutxa Rural Coop.de crédito.

Observamos que tras la leve recuperación en el empleo en el año 2013, en 2014 vuelve a producirse un descenso, si bien se siguen manteniendo mejores niveles de empleo que en 2012, año especialmente crítico debido a la reestructuración producida por la fusión de las dos entidades.

En cuanto al número de oficinas, se observa una tendencia descendente que coincide con la misma tendencia negativa del empleo. El descenso más significativo se produce en 2013 y en el año 2014 vuelve a descender el número de oficinas aunque de manera mucho menos acusada.

## 6.2. Datos económicos

Cuadro 27

| Cuenta de pérdidas y ganancias de las Cooperativas de Crédito del País Vasco. Años 2011-2014 (Miles de €) |                |                 |                |                |
|---|----------------|-----------------|----------------|----------------|
|   | 2011           | 2012            | 2013           | 2014           |
| Intereses y rendimientos asimilados   | 657.452        | 601.222         | 575.278        | 508.160        |
| Intereses y cargas asimiladas   | 349.428        | 271.711         | 200.109        | 160.081        |
| Remuneración de capital reembolsable a la vista   | 199            | 0               | 0              | 0              |
| <b>Margen de Intereses</b>  | <b>307.825</b> | <b>329.511</b>  | <b>375.169</b> | <b>348.079</b> |
| Rendimiento de instrumentos de capital  | 45.583         | 10.337          | 15.656         | 16.575         |
| Comisiones percibidas   | 109.575        | 95.422          | 105.327        | 102.758        |
| Comisiones pagadas  | 8.671          | 7.816           | 8.904          | 6.606          |
| Resultado de operaciones financieras (neto)   | 6.460          | 5.508           | 15.940         | 13.929         |
| <i>Cartera de negociación</i>   | <i>1.056</i>   | <i>861</i>      | <i>2.636</i>   | <i>2.496</i>   |
| <i>Otros instrumentos financieros a valor razonable con cambios en PyG</i>                                | <i>-975</i>    | <i>-826</i>     | <i>390</i>     | <i>0</i>       |
| <i>Instrumentos financieros no valorados a valor razonable con cambios en PyG</i>                         | <i>6.813</i>   | <i>6.882</i>    | <i>14.077</i>  | <i>10462</i>   |
| <i>Otros</i>  | <i>-434</i>    | <i>-1.409</i>   | <i>-1.163</i>  | <i>971</i>     |
| Diferencias de cambio (neto)  | 1.039          | 477             | 665            | 987            |
| Otros productos de explotación  | 17.599         | 15.680          | 22.376         | 23.245         |
| Otras cargas de explotación   | 14.305         | 30.557          | 45.424         | 32.211         |
| <b>Margen Bruto</b>   | <b>465.105</b> | <b>418.562</b>  | <b>480.805</b> | <b>466.746</b> |
| Gastos de administración  | 196.680        | 166.287         | 202.804        | 203.870        |
| <i>Gastos de Personal</i>   | <i>125.074</i> | <i>105.518</i>  | <i>130.836</i> | <i>127.181</i> |
| <i>Otros gastos generales de administración</i>   | <i>71.606</i>  | <i>60.769</i>   | <i>71.968</i>  | <i>76.689</i>  |
| Amortización  | 25.907         | 17.574          | 19.660         | 19.407         |
| Dotaciones a provisiones (neto)   | -5.138         | 37.218          | 76.254         | 80.653         |
| Pérdidas por deterioro de activos   | 190.710        | 704.202         | 49.239         | 30.327         |
| <i>Inversiones crediticias</i>  | <i>158.966</i> | <i>564.848</i>  | <i>36.530</i>  | <i>32.194</i>  |
| <i>Instrumentos financieros no valorados a valor razonable con cambios en PyG</i>                         | <i>31.744</i>  | <i>139.354</i>  | <i>12.709</i>  | <i>-1.867</i>  |
| <b>Resultado de las actividades de explotación</b>  | <b>56.946</b>  | <b>-506.719</b> | <b>132.848</b> | <b>132.489</b> |
| Pérdidas por deterioro de de activos (neto)   | -572           | 41.227          | 18.125         | 11.653         |
| Ganancias (pérdidas) en la baja de activos clasif. No corrientes en venta                                 | 2.912          | 118             | -187           | 2.965          |
| Diferencia negativa en combinaciones de negocios  | -              | -               | -              | -              |
| Ganancias (pérdidas) de activos corrientes en venta no clasificados como operaciones interrumpidas        | -52.973        | -199.073        | -8.129         | -13.222        |
| <b>Resultados antes de impuestos</b>  | <b>7.457</b>   | <b>-746.901</b> | <b>106.407</b> | <b>110.579</b> |
| Impuesto sobre beneficios   | -22.882        | -218.316        | 9.363          | 7.796          |
| Dotación obligatoria a obras y fondos sociales  | 1.050          | 0               | 6.655          | 7.172          |
| <b>Resultado del ejercicio precedente de operaciones continuadas</b>                                      | <b>29.289</b>  | <b>-528.585</b> | <b>90.389</b>  | <b>95.611</b>  |
| Resultado de operaciones interrumpidas (neto)   | -              | -               | -              | -              |
| <b>Resultado del ejercicio</b>  | <b>29.289</b>  | <b>-528.585</b> | <b>90.389</b>  | <b>95.611</b>  |
| <b>VAB</b>  | <b>180.269</b> | <b>-641.383</b> | <b>237.243</b> | <b>237.760</b> |

Fuente: Elaboración propia a partir de los Informes de Auditorías de Cuentas Anuales (Individuales) de Caja Laboral Popular Coop. de Crédito e Ipar Kutxa Rural Coop. de crédito hasta 2012 y de Laboral Kutxa desde entonces.



En cuanto a los datos económicos disponibles para las Cooperativas de Crédito vascas se muestra la cuenta de pérdidas y ganancias en el cuadro anterior. En primer lugar, destaca que el año 2014 se reafirma como la constatación de la recuperación económica tras la extraordinaria caída producida en 2012, año especialmente convulso por la reestructuración acontecida. Así observamos que el resultado del ejercicio 2014 supera levemente incluso al obtenido en el año 2013.

Descendiendo a un análisis más detallado, se observa que el margen de interés, que refleja la actividad de intermediación pura, mejora en 2013, y aunque en 2014 desciende un 7,22% respecto a este año, se observa que en términos absolutos el margen de interés de 2014 sigue siendo superior a los niveles de 2011 y 2012. Por ejemplo, respecto a 2012 el aumento en 2014 es del 5,64%.

Respecto al margen bruto, observamos que presenta una evolución muy similar a la del margen de interés, con un incremento en 2013 y un posterior descenso en 2014 que, sin embargo, no supone una cifra absoluta menor que en años anteriores como 2011 o 2012. Tanto la mejora mostrada en el margen bruto de 2013 como el empeoramiento de 2014 vienen determinados especialmente por las variaciones experimentadas en el resultado neto positivo de operaciones financieras, las comisiones percibidas y los rendimientos de instrumentos de capital.

Atendiendo al resultado de las actividades de explotación, observamos que en 2014 se vuelve a producir un leve descenso respecto al resultado de 2013. Sin embargo, ambas cifras, positivas y muy superiores a las de años como 2011, están muy alejadas del resultado extraordinariamente negativo que se produjo en 2012. En este caso, observamos que las mejoras de 2013 y 2014 vienen determinadas fundamentalmente por el descenso de la partida de pérdidas por deterioro de activos respecto al año 2012. Esto significa que no se han debido aplicar con tanto rigor los criterios de prudencia, que en años anteriores se había traducido en un aumento de dicha partida y por tanto en un empeoramiento del resultado de explotación.

Esta evolución se refleja en los resultados antes y después de impuestos, muy similares en 2013 y 2014. En estos años, aun existiendo también pérdidas de activos corrientes en venta no clasificados como operaciones interrumpidas, si bien mucho menores que en 2012, el buen resultado de las actividades de explotación permite obtener resultados positivos tanto antes como después de impuestos.

## 7. MUTUALIDADES DE PREVISIÓN SOCIAL: EPSV

Respecto a las Entidades de Previsión Social Voluntaria, EPSV en adelante, la fuente de información es la Federación de Entidades de Previsión Social Voluntaria de Euskadi. Es de señalar por tanto que dichos datos hacen referencia únicamente a las entidades federadas, si bien debemos subrayar su sólida representatividad dentro del total del sector de las EPSV de Euskadi.

En este sentido, estimativamente, para el año 2012 las EPSV federadas representaban casi el 50% del total de las EPSV de Euskadi. Sin embargo, es de destacar que la práctica totalidad de las EPSV de Empleo, de Asociados y de Individuales, esto es, las más relevantes, estaban agrupadas en la Federación, quedando por tanto fuera la mayoría de EPSV enmarcadas en otras modalidades. Este dato queda reflejado en el hecho de que el patrimonio de las EPSV federadas representa algo más del 98% del total del patrimonio de todas las EPSV de Euskadi<sup>3</sup>.

### 7.1. Entidades

**Cuadro 28**

| <b>Número de entidades y asociados en las EPSV* de Euskadi. Años 2011-2014</b> |                  |                  |                  |                  |
|--|------------------|------------------|------------------|------------------|
|  | <b>2011</b>      | <b>2012</b>      | <b>2013</b>      | <b>2014</b>      |
| <b>Número</b>  | <b>87</b>        | <b>91</b>        | <b>82</b>        | <b>74</b>        |
| EPSV Asociados   | 4                | 5                | 4                | 3                |
| EPSV Empleo  | 46               | 46               | 42               | 36               |
| EPSV Individuales  | 35               | 38               | 34               | 32               |
| Resto Modalidades  | 2                | 2                | 2                | 3                |
| <b>Personas Asociadas(1)</b>   | <b>1.178.750</b> | <b>1.185.448</b> | <b>1.157.937</b> | <b>1.164.281</b> |
| EPSV Asociados   | 3.625            | 3.500            | 3.345            | 2.432            |
| EPSV Empleo  | 422.612          | 418.855          | 438.265          | 440.479          |
| EPSV Individuales  | 740.431          | 751.319          | 704.658          | 708.015          |
| Resto Modalidades  | 12.082           | 11.774           | 11.669           | 13.355           |

(\*): EPSV: Entidades de Previsión Social Voluntaria

(1): Personas asociadas calculado por el número de cuentas y posiciones por la dificultad de identificar los duplicados o aquéllos que se encuentren en suspenso de aportaciones.

Fuente: Federación de Entidades de Previsión Social Voluntaria de Euskadi

En base a los datos obtenidos sobre el número de EPSV, observamos que en el año 2014 continúa la tendencia negativa en el número de entidades que se viene produciendo desde el año 2013, influenciada fundamentalmente por la evolución negativa de las EPSV de Empleo

<sup>3</sup> Estas cifras de representación se han calculado dividiendo los datos del número de entidades y patrimonio de las EPSV federadas por los datos correspondientes al total de las EPSV, recogidos en los Informes del Gobierno Vasco.

Sin embargo, en relación a las personas asociadas a las mismas, en el año 2014 se produce un aumento del 0,55% respecto a 2013, cuando se produce un significativo descenso. En cualquier caso, este aumento en 2014 no permite volver a alcanzar cifras absolutas similares a las de 2011 o 2012. Este aumento viene determinado especialmente por el incremento en el número de personas asociadas a EPSV Individuales y de Empleo.

**Gráfico 13: Variación del número de EPSVs respecto al año anterior**

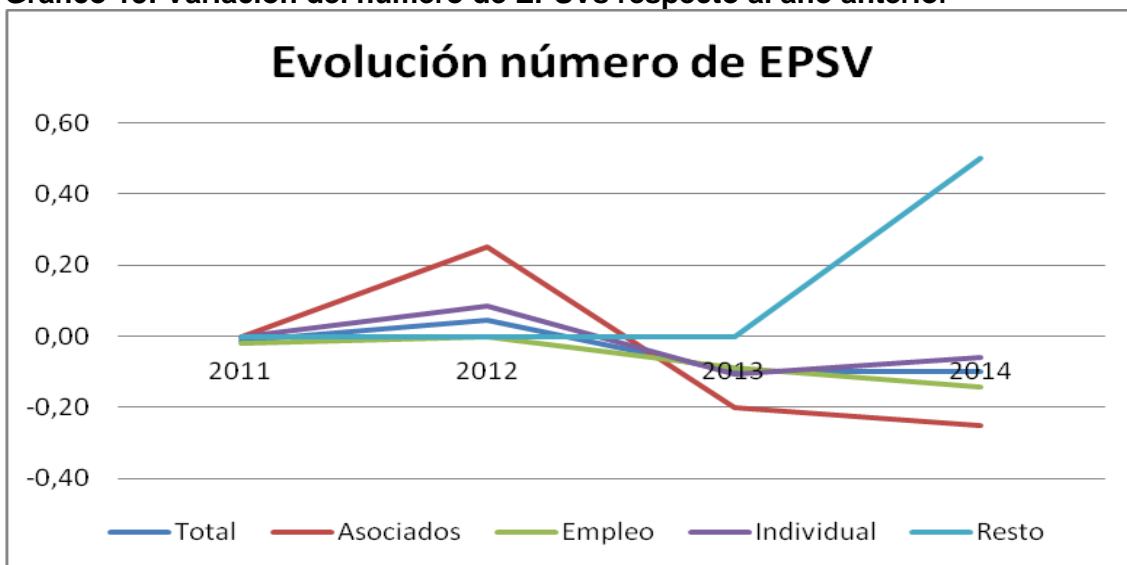

Fuente: Elaboración propia a partir de las bases de datos de la Federación de Entidades de Previsión Social Voluntaria de Euskadi

**Gráfico 14: Variación del número de asociados respecto al año anterior**

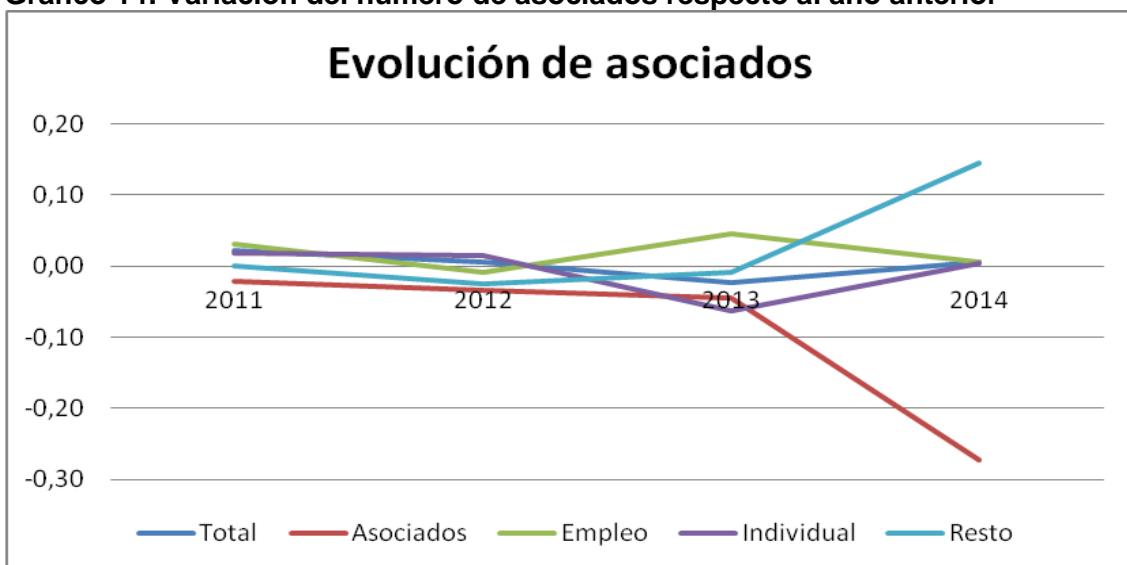

Fuente: Elaboración propia a partir de las bases de datos de la Federación de Entidades de Previsión Social Voluntaria de Euskadi



## 7.2. Datos económicos

En base a los datos económicos obtenidos (patrimonio, cuotas y prestaciones) de las EPSV, podemos observar en primer lugar la tendencia positiva que experimenta el patrimonio en el periodo presentado. Tras el récord alcanzado en el año 2013, en 2014 vuelve a superarse esta cifra, alcanzando casi 22.600 millones de euros. Este patrimonio representa más del 33,50% del PIB de Euskadi, porcentaje que casi cuadruplica los sistemas del Estado (9%) y que supera a la media UE -15 (32,4%), si bien todavía muy alejado de los países más desarrollados en este ámbito, que alcanzan ratios del 43% al 170% del PIB, así como de la media OCDE que es del 84,2%.

De esta manera, se observa una evolución positiva del patrimonio para el periodo analizado 2011-2014 y para todas las modalidades, exceptuando para la categoría “Asociados”, que ha experimentado descensos continuados especialmente en el año 2014.

**Cuadro 29**

| <b>Patrimonio, cuotas y prestaciones en las EPSV* de Euskadi 2011-2014</b> |                          |                          |                          |                          |
|--|--------------------------|--------------------------|--------------------------|--------------------------|
|  | <b>2011</b>              | <b>2012</b>              | <b>2013</b>              | <b>2014</b>              |
| <b>Patrimonio</b>  | <b>19.192.422.717,94</b> | <b>20.384.920.021,04</b> | <b>21.916.351.584,10</b> | <b>22.594.288.662,23</b> |
| EPSV Asociados   | 93.354.146,39            | 89.997.162,00            | 88.591.106               | 32.951.337,74            |
| EPSV Empleo  | 9.666.580.133,85         | 10.259.966.224,00        | 11.072.438.986           | 11.249.754.394,34        |
| EPSV Individuales  | 9.430.086.271,17         | 10.032.147.538,00        | 10.751.930.399           | 11.307.414.301,22        |
| Resto Modalidades  | 2.402.166,53             | 2.809.097,04             | 3.391.092,45             | 4.168.628,93             |
| <b>Cuotas</b>  | <b>1.166.717.364,36</b>  | <b>923.750.185,33</b>    | <b>896.208.421,01</b>    | <b>760.355.345,02</b>    |
| EPSV Asociados   | 5.465.292,53             | 2.412.309,00             | 2.564.833                | 1.046.652,45             |
| EPSV Empleo  | 345.091.886,62           | 347.847.838,00           | 327.670.947              | 369.852.253,99           |
| EPSV Individuales  | 815.199.304,26           | 572.946.781,00           | 565.361.118              | 388.082.484,10           |
| Resto Modalidades  | 960.900,95               | 543.257,33               | 611.522,85               | 1.373.954,48             |
| <b>Prestaciones</b>  | <b>1.003.820.467,18</b>  | <b>925.481.867,22</b>    | <b>1.093.633.592,73</b>  | <b>944.676.566,40</b>    |
| EPSV Asociados   | 8.155.384,44             | 5.546.406,00             | 6.109.971                | 632.482,46               |
| EPSV Empleo  | 333.403.453,03           | 420.079.146,00           | 465.123.918              | 471.990.523,47           |
| EPSV Individuales  | 661.721.542,60           | 499.643.901,00           | 621.850.247              | 471.175.297,38           |
| Resto Modalidades  | 540.087,11               | 212.414,22               | 549.456,72               | 878.263,09               |

(\*): EPSV: Entidades de Previsión Social Voluntaria

Fuente: Federación de Entidades de Previsión Social Voluntaria de Euskadi

**Gráfico 15: Variación del patrimonio respecto al año anterior**

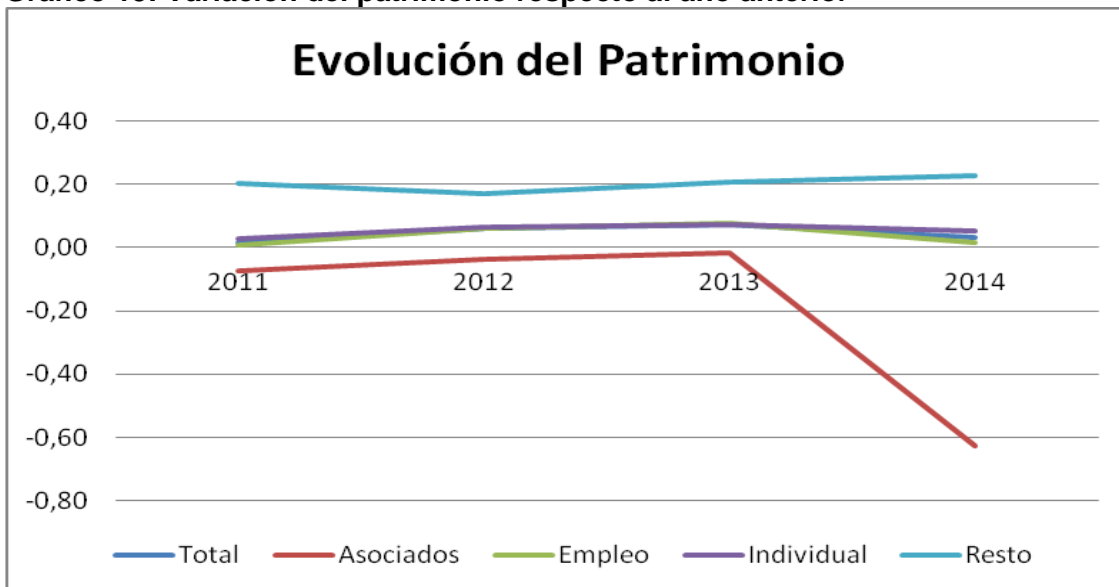

Fuente: Elaboración propia a partir de las bases de datos de la Federación de Entidades de Previsión Social Voluntaria de Euskadi

En cuanto a las cuotas, la evolución ha sido diferente ya que se produce un descenso continuado entre 2011 y 2014. Además, tras la ruptura de la tendencia en 2013, con un descenso del 3% significativamente menor al de años anteriores, en el año 2014 vuelve a producirse una caída notable del 15%. En este sentido, destaca el descenso de casi el 60% en las cuotas de las EPSV de Asociados y del 30% en las Individuales.

**Gráfico 16: Variación de las cuotas respecto al año anterior**

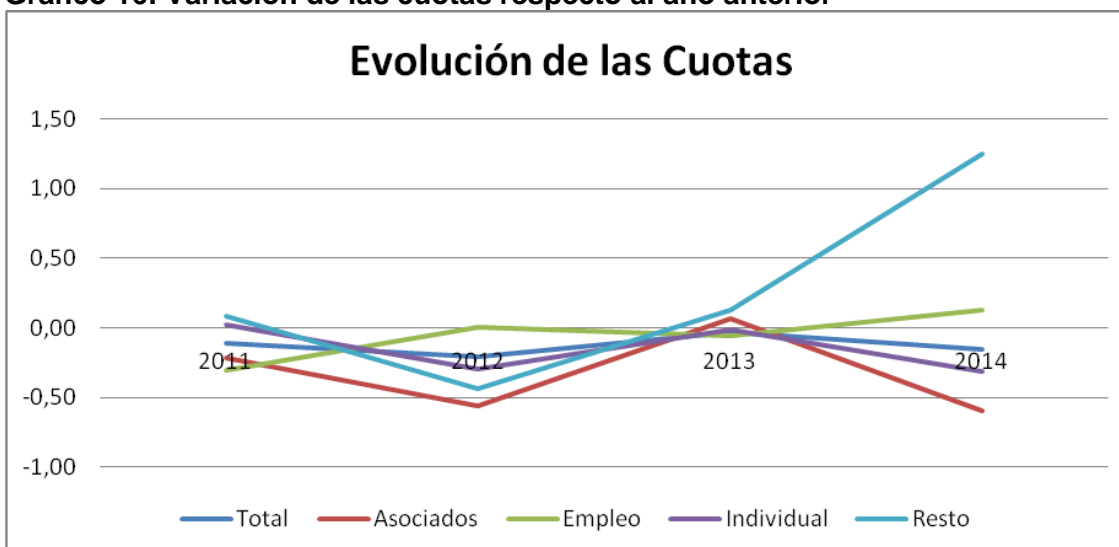

Fuente: Elaboración propia a partir de las bases de datos de la Federación de Entidades de Previsión Social Voluntaria de Euskadi

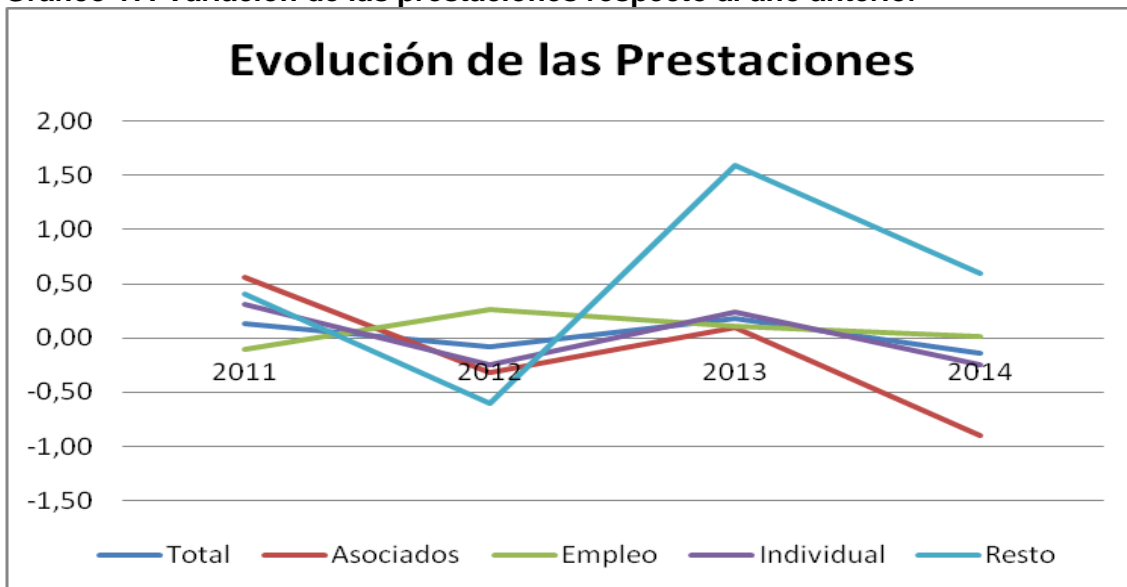
**Gráfico 17: Variación de las prestaciones respecto al año anterior**

Fuente: Elaboración propia a partir de las bases de datos de la Federación de Entidades de Previsión Social Voluntaria de Euskadi

Respecto a las prestaciones satisfechas, se observa que en el año 2014 se produce un descenso respecto al año 2013 de casi el 14%. De todas formas, en términos absolutos, la cifra sigue siendo superior a la de 2012, si bien no permite seguir en niveles similares a los de años anteriores como 2011. Este descenso en 2014 es especialmente notable en el caso de las EPSV de Asociados.

Por último, en relación a los datos sobre el Valor Añadido Bruto generado por las EPSV, es de destacar que son obtenidos de los informes bianuales del Gobierno vasco sobre la Economía Social. Como venimos señalando, este año no se ha elaborado el correspondiente trabajo del Gobierno Vasco sobre las estadísticas de la Economía Social respecto al bienio 2012-2014, que previsiblemente saldrá a la luz a mediados del año 2016. Por tanto, para consultar los datos correspondientes a 2010 y 2012, véase el Informe del OVES/GEEB 2013, publicado en noviembre de 2014.

*Datos para 2014 sobre EPSV del Departamento de Hacienda y Finanzas***Cuadro 30**

|   | Número de entidades 2014 |
|---|--------------------------|
| Asociada                                  | 3                        |
| Empleo preferente                         | 0                        |
| Empleo no preferente                      | 42                       |
| Individual                                | 35                       |
| Mixtas                                    | 3                        |
| <b>Total EPSV con Planes de Previsión</b> | <b>83</b>                |
| <b>Resto</b>                              | <b>96</b>                |
| Decesos                                   | 11                       |
| Asistencia Sanitaria                      | 4                        |
| Funeraria                                 | 24                       |
| Incendios                                 | 42                       |
| Federación                                | 1                        |
| Otros                                     | 14                       |
| <b>EPSV TOTALES</b>                       | <b>179</b>               |

Fuente: Departamento de Hacienda y Finanzas, Gobierno Vasco.

**Cuadro 31**

|              | Empleo 2014 |
|--------------|-------------|
| Mujeres      | 60          |
| Hombres      | 35          |
| <b>Total</b> | <b>95</b>   |

Fuente: Departamento de Hacienda y Finanzas, Gobierno Vasco.

## 8. SOCIEDADES DE GARANTÍA RECÍPROCA

Respecto a las Sociedades de Garantía Recíproca de empresas de Economía Social, la fuente de información es Oinarri S.G.R, ya que en la CAE es la Sociedad de Garantía Recíproca dedicada a la actividad avalista especializada en las empresas de Economía Social. Se debe señalar que desde el año 2000, Oinarri S.G.R. acordó ampliar su ámbito empresarial, operando en la actualidad con todas las PYMES vascas.

### 8.1. Empleo

Con base en los datos obtenidos sobre el empleo, se observa que no se ha experimentado cambio sustancial, sólo un ligero aumento para el año 2012 y 2014.

**Cuadro 32**

Empleo en las Sociedades de Garantía Recíproca de empresas de Economía Social. Años 2011-2014

|                 | 2011     |           |           | 2012     |           |           | 2013     |           |           | 2014     |           |           |
|-----------------|----------|-----------|-----------|----------|-----------|-----------|----------|-----------|-----------|----------|-----------|-----------|
|                 | Hombres  | Mujeres   | Total     | Hombres  | Mujeres   | Total     | Hombres  | Mujeres   | Total     | Hombres  | Mujeres   | Total     |
| Licenciados     | 5        | 9         | 14        | 5        | 10        | 15        | 5        | 10        | 15        | 6        | 9         | 15        |
| Diplomados      | 0        | 1         | 1         | 0        | 1         | 1         | 0        | 1         | 1         | 1        | 1         | 2         |
| Administrativos | 0        | 4         | 4         | 0        | 4         | 4         | 0        | 4         | 4         | 0        | 4         | 4         |
| <b>Total</b>    | <b>5</b> | <b>14</b> | <b>19</b> | <b>5</b> | <b>15</b> | <b>20</b> | <b>5</b> | <b>15</b> | <b>20</b> | <b>7</b> | <b>14</b> | <b>21</b> |

Fuente: Elaboración propia a partir de Informes Anuales de Oinarri Sociedad de Garantía Recíproca.

Por otro lado, los datos de socios partícipes, socios titulares de pequeñas y medianas empresas que pueden solicitar y obtener garantías, asistencia y asesoramiento de la Sociedad de Garantía Recíproca se muestran en el siguiente cuadro. Se puede apreciar una evolución creciente en el número de socios partícipes durante el periodo mostrado, aunque el incremento del 3% experimentado en 2014 es más moderado que en años anteriores.

**Cuadro 33**

| <b>Distribución Socios Partícipes por tipo de empresa, sector de actividad, número de trabajadores y Territorio Histórico. Años 2010-2013</b> |              |              |              |              |
|---|--------------|--------------|--------------|--------------|
| <b>Tipo de empresa</b>  | <b>2011</b>  | <b>2012</b>  | <b>2013</b>  | <b>2014</b>  |
| Cooperativa   | 633          | 683          | 708          | 724          |
| Sociedad Laboral  | 184          | 187          | 189          | 187          |
| Autónomos   | 885          | 908          | 997          | 1.020        |
| Sociedades Limitadas  | 951          | 1.000        | 1.117        | 1.158        |
| Sociedades Anónimas   | 209          | 217          | 242          | 255          |
| Fundaciones/Asociaciones  | 48           | 61           | 79           | 90           |
| <b>TOTAL</b>  | <b>2.910</b> | <b>3.056</b> | <b>3.332</b> | <b>3.434</b> |
| <b>Sector</b>   | <b>2011</b>  | <b>2012</b>  | <b>2013</b>  | <b>2014</b>  |
| Servicios   | 1.342        | 1.450        | 1.654        | 1.733        |
| Industria   | 765          | 789          | 803          | 822          |
| Primario  | 486          | 495          | 520          | 524          |
| Construcción  | 317          | 322          | 355          | 355          |
| <b>TOTAL</b>  | <b>2.910</b> | <b>3.056</b> | <b>3.332</b> | <b>3.434</b> |
| <b>Por Número de trabajadores</b>   | <b>2011</b>  | <b>2012</b>  | <b>2013</b>  | <b>2014</b>  |
| 1.-5  | 1.761        | 1.866        | 1.875        | 2.009        |
| 6.-25   | 705          | 723          | 915          | 898          |
| 26-50   | 209          | 217          | 278          | 233          |
| 51-100  | 127          | 134          | 136          | 157          |
| >100  | 108          | 116          | 128          | 137          |
| <b>TOTAL</b>  | <b>2.910</b> | <b>3.056</b> | <b>3.332</b> | <b>3.434</b> |
| <b>Por Territorio Histórico</b>   | <b>2010</b>  | <b>2012</b>  | <b>2013</b>  | <b>2014</b>  |
| Araba   | 744          | 778          | 850          | 864          |
| Bizkaia   | 1.224        | 1.246        | 1.339        | 1.367        |
| Gipuzkoa  | 871          | 926          | 1.009        | 1.056        |
| Otros   | 71           | 106          | 134          | 147          |
| <b>TOTAL</b>  | <b>2.910</b> | <b>3.056</b> | <b>3.332</b> | <b>3.434</b> |

Fuente: Elaboración propia a partir de Informes Anuales de Oinarri Sociedad de Garantía Recíproca.

Atendiendo a los datos mostrados en el cuadro 39, se observa que las formas jurídicas mayoritarias de los socios partícipes son las Sociedades Limitadas y los Autónomos, aunque se producen incrementos en todas las formas jurídicas para el periodo 2011-2014 excepto para las Sociedades Laborales que mantienen una tendencia homogénea en dicho periodo.

En el año 2014 destacan las Fundaciones/Asociaciones como las formas jurídicas que mayores incrementos experimentan, si bien en cifras absolutas son las que menor representación tienen. En este año siguen destacando los incrementos en Autónomos, Sociedades Limitadas y Cooperativas, si bien estas últimas con un incremento menor que en años anteriores.

**Gráfico 18: Número de socios partícipes según forma jurídica**

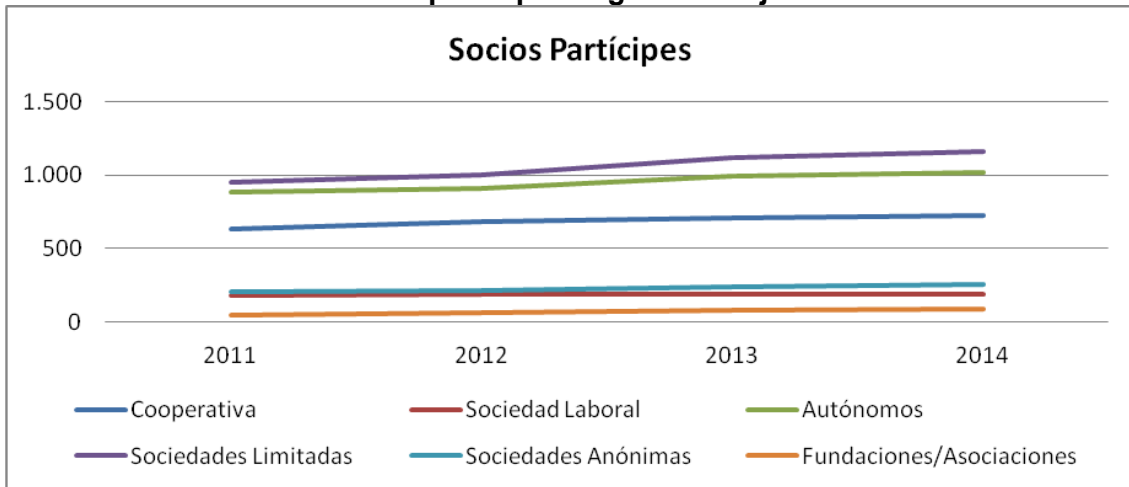

Fuente: Elaboración propia a partir de los datos de Oinarri Sociedad de Garantía Recíproca.

Teniendo en cuenta el sector de actividad de los socios partícipes, destaca el sector servicios, seguido del industrial. Observamos además que la evolución entre 2011-2014 del sector servicios se caracteriza por variaciones incrementales mayores que el sector industrial.

**Gráfico 19: Número de socios partícipes por sectores**

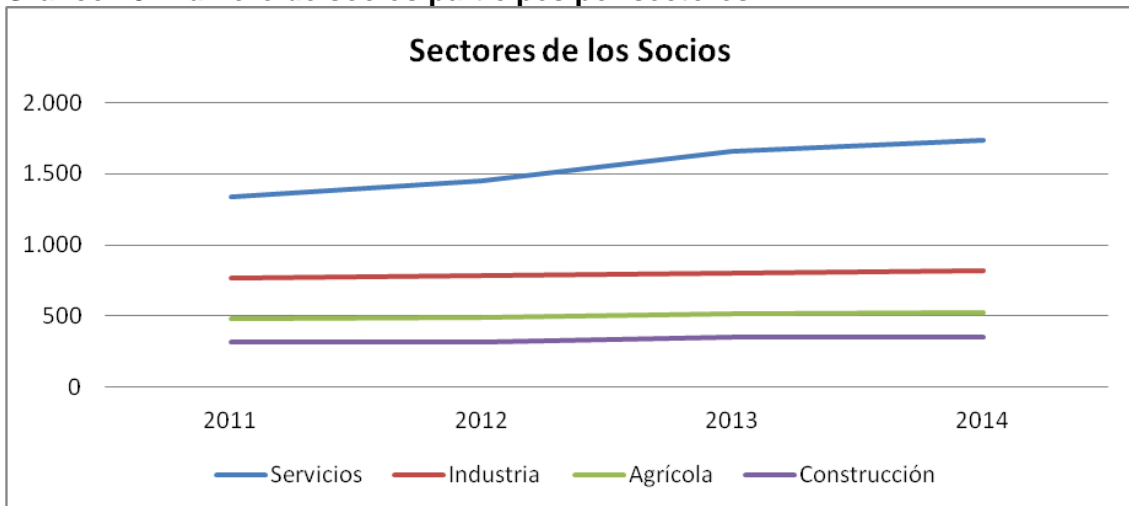

Fuente: Elaboración propia a partir de los datos de Oinarri Sociedad de Garantía Recíproca.

Atendiendo al tamaño de la empresa según el número de trabajadores, observamos que los socios de Oinarri son fundamentalmente empresas pequeñas, entre las que destacan las que tienen entre 1 y 5 trabajadores. De esta manera podemos deducir la importancia de Oinarri para estas empresas de menor tamaño a la hora de conseguir

financiación, ya que son las que suelen encontrar mayores dificultades en el mercado financiero. Sin embargo, en 2014 se constata una tendencia hacia la gran empresa. En este sentido, se produce un leve descenso en las empresas de 6 a 50 trabajadores, por un leve aumento de las empresas de más de 50 trabajadores. En cualquier caso, las empresas grandes (más de 50 trabajadores) siguen suponiendo una representación significativamente menor a la de las empresas pequeñas.

Respecto a la distribución territorial de los socios partícipes, se observa en primer lugar que la mayor parte se encuentran en el País Vasco, aunque entre 2011 y 2014 casi ha doblado el número de socios establecidos en otras comunidades autónomas. Asimismo, se aprecia que es el Territorio Histórico de Bizkaia donde existe una mayor concentración de socios, seguido por Gipuzkoa y Araba.

## **8.2. Datos económicos**

Considerando la cuenta de pérdidas y ganancias mostrada en el cuadro 40, se observa en primer lugar que en el año 2014 se produce un aumento respecto a 2013 en la actividad avalista, reflejada en la cifra de negocio de Oinarri. Sin embargo, este incremento del 2,19% respecto a 2013 es menor que el de años anteriores, si bien confirma la tendencia positiva experimentada que viene produciéndose tras el significativo descenso del 10,87% en 2011.

Junto a este dato, destacan las partidas correspondientes a las dotaciones a provisiones por avales y garantías, a las dotaciones al Fondo de Provisiones Técnicas, y a las correcciones por socios dudosos. Dichas partidas han generado un resultado de explotación negativo en 2014, al igual que sucedió en los periodos de 2011 y 2012.

Por otro lado, en el año 2014 se ha obtenido un resultado financiero positivo a diferencia de lo sucedido en 2012 y 2013, gracias fundamentalmente a la eliminación de las correcciones de valor por deterioro de instrumentos financieros. Ello ha permitido contrarrestar la cifra negativa del resultado de explotación, dando lugar a un resultado del ejercicio de 0, igual al de 2013.



Cuadro 34

## Cuenta de pérdidas y ganancias de S.G.R. de empresas de Economía Social. Años 2011-2014

|   | 2011         | 2012         | 2013          | 2014          |
|---|--------------|--------------|---------------|---------------|
| <b>Importe neto de la cifra de negocio</b>                                | <b>1.476</b> | <b>1.487</b> | <b>1.553</b>  | <b>1.587</b>  |
| A) Ingresos por avales y garantías  | 1.476        | 1.487        | 1.553         | 1.587         |
| B) Ingresos por prestación de servicios                                   | -            | -            | -             | -             |
| <b>Otros ingresos de explotación</b>                                      | <b>21</b>    | <b>1</b>     | <b>1</b>      | <b>6</b>      |
| <b>Gastos de personal</b>   | <b>-876</b>  | <b>-929</b>  | <b>-904</b>   | <b>-897</b>   |
| A) Sueldos, salarios y asimilados   | -667         | -706         | -708          | -685          |
| B) Cargas sociales  | -209         | -223         | -196          | -212          |
| C) Provisiones  | -            | -            | -             | -             |
| <b>Otros gastos de explotación</b>  | <b>-697</b>  | <b>-679</b>  | <b>-552</b>   | <b>-538</b>   |
| <b>Dotaciones a provisiones por avales y garantías (neto)</b>             | <b>-578</b>  | <b>-849</b>  | <b>-829</b>   | <b>-447</b>   |
| <b>Correcciones de valor por deterioro de socios dudosos (neto)</b>       | <b>-885</b>  | <b>-400</b>  | <b>-1.377</b> | <b>-1.369</b> |
| <b>Dotaciones al F.P.T. cobertura del conjunto de operaciones (neto)</b>  | <b>148</b>   | <b>23</b>    | <b>74</b>     | <b>22</b>     |
| <b>Fondo de Provisiones Técnicas. Aportaciones de terceros utilizadas</b> | <b>595</b>   | <b>1.293</b> | <b>2.735</b>  | <b>1.197</b>  |
| <b>Amortizaciones del inmovilizado</b>                                    | <b>-56</b>   | <b>-54</b>   | <b>-15</b>    | <b>-45</b>    |
| <b>Deterioro y resultado por enajenaciones de inmovilizado</b>            | <b>-</b>     | <b>-</b>     | <b>-</b>      | <b>-</b>      |
| <b>Deterioro y resultado de activos no corrientes en venta (neto)</b>     | <b>-</b>     | <b>-19</b>   | <b>-46</b>    | <b>-53</b>    |
| <b>Resultado de explotación</b>   | <b>-852</b>  | <b>-126</b>  | <b>640</b>    | <b>-537</b>   |
| <b>Ingresos financieros</b>   | <b>878</b>   | <b>891</b>   | <b>565</b>    | <b>551</b>    |
| A) De participaciones en instrumentos de patrimonio                       | -            | 3            | 7             | 7             |
| B) de valores negociables y otros instrumentos financieros                | 878          | 888          | 558           | 544           |
| <b>Gastos financieros</b>   | <b>-1</b>    | <b>-</b>     | <b>-</b>      | <b>-1</b>     |
| <b>Variación de valor razonable en instrumentos financieros</b>           | <b>-21</b>   | <b>4</b>     | <b>5</b>      | <b>6</b>      |
| <b>Diferencias de cambio</b>  | <b>-</b>     | <b>-</b>     | <b>-</b>      | <b>-</b>      |
| <b>Correcciones de valor por deterioro de instrumentos financieros</b>    | <b>-</b>     | <b>1.398</b> | <b>-1.135</b> | <b>-</b>      |
| <b>Resultado por enajenaciones de instrumentos financieros</b>            | <b>-4</b>    | <b>78</b>    | <b>-75</b>    | <b>-19</b>    |
| <b>Resultado financiero</b>   | <b>852</b>   | <b>-425</b>  | <b>-640</b>   | <b>537</b>    |
| <b>Resultado antes de impuestos</b>                                       | <b>0</b>     | <b>-551</b>  | <b>0</b>      | <b>0</b>      |
| <b>Impuestos sobre beneficios</b>   | <b>-</b>     | <b>-</b>     | <b>-</b>      | <b>-</b>      |
| <b>Resultado del ejercicio</b>  | <b>0</b>     | <b>-551</b>  | <b>0</b>      | <b>0</b>      |
| <b>VAB</b>  | <b>876</b>   | <b>378</b>   | <b>904</b>    | <b>897</b>    |

Importes en miles de euros

Fuente: Elaboración propia a partir de los Informes de Auditorías de Cuentas Anuales de Oinarri Sociedad de Garantía Recíproca.

## 9. ASOCIACIONES Y FUNDACIONES

Respecto a las Asociaciones y Fundaciones, debemos señalar en primer lugar las dificultades existentes para obtener datos oficiales, completos y homogéneos a nivel de empleo, entidades e información económica. Las referencias de información utilizadas en los Informes del OVES/GEEB son Eustat, los datos publicados del Registro de Asociaciones y Fundaciones del Gobierno Vasco en OpenData y los datos publicados por el Departamento de Empleo y Asuntos Sociales del Gobierno Vasco en las *Estadísticas de la Economía Social 2012*.

Atendiendo a la Ley 5/2011 de Economía Social, en primer lugar, se señala que son entidades de Economía Social las Asociaciones y Fundaciones que desarrollan una actividad económica, respondiendo a los principios orientadores que se recogen en el artículo 4 de la Ley, y que son ya bien conocidos. Sin embargo, en la actualidad, no se dispone de ninguna fuente oficial que contabilice las Asociaciones y Fundaciones de manera adecuada a lo indicado en dicha Ley, ni existe una entidad representativa que aglutine al conjunto de Asociaciones o Fundaciones vascas de Economía Social.

En este sentido, cabe señalar que Eustat no ha actualizado desde el año 2011 los datos relativos a las Asociaciones presentes en el País Vasco. Asimismo, el registro de OpenData tampoco está actualizado y, aunque contabiliza el total de Asociaciones y Fundaciones registradas en el País Vasco, muchas de ellas pueden haber dejado ya de funcionar o no realizar una actividad económica, por lo que la muestra puede estar sobredimensionada. Por último, en relación a los datos sobre Asociaciones que recogen los Informes de las Estadísticas de la Economía Social del Gobierno Vasco, cabe señalar que toman en cuenta exclusivamente a las Asociaciones de Utilidad Pública<sup>4</sup> y Fundaciones, lo que no se corresponde con el total de Asociaciones y Fundaciones del sector de la Economía Social vasca.

Por tanto, aun asumiendo estas carencias que determinan la imposibilidad de contar con datos oficiales sobre Asociaciones y Fundaciones de la Economía Social vasca, realizaremos un análisis, a partir de las fuentes citadas, lo más aproximado posible a la realidad de este tipo de entidades en el País Vasco.

<sup>4</sup> Se consideran Asociaciones de Utilidad Pública a las Asociaciones calificadas con la declaración de Utilidad Pública de acuerdo a los requisitos indicados en el artículo 32 de la Ley Orgánica 1/2002, de 22 de marzo, reguladora del Derecho de Asociación.

## 9.1. Entidades

En base a la información que contiene el siguiente cuadro 41, se extrae que el número de Asociaciones y Fundaciones registradas experimentan, en términos generales una evolución creciente entre 2011 y 2014, si bien es cierto que observamos una disminución en el número de Asociaciones entre 2012 y 2013 del 2,3%, aunque en 2014 vuelve a producirse un incremento.

**Cuadro 35**

**Datos agregados del número de Asociaciones y Fundaciones en el País Vasco. Años 2011-2014**

|         | Asociaciones | Fundaciones | Total         |
|---------|--------------|-------------|---------------|
| 2011(1) | 20.431       | 601         | <b>21.032</b> |
| 2012(1) | 21.237       | 626         | <b>21.863</b> |
| 2013(2) | 20.747       | 631         | <b>21.378</b> |
| 2014(3) | 21.217       | 638         | <b>21.855</b> |

(1): Fuente: Eustat para las asociaciones y OpenData para las fundaciones.

(2): Fuente: OpenData para asociaciones y fundaciones (consultado el 15/01/2014).

(3): Fuente: OpenData para asociaciones y fundaciones (consultado el 08/01/2015).

## 9.2. Empleo

Cabe destacar que los únicos datos disponibles relativos al empleo para el periodo 2011-2014 en Asociaciones y Fundaciones son los recogidos por el Gobierno Vasco en las *Estadísticas de la Economía Social 2012*. Debemos subrayar que estos datos consideran exclusivamente el empleo de las Fundaciones y las Asociaciones de Utilidad Pública.

**Cuadro 36**

|                              | 2011 (1)      | 2012 (1)       | 2013 (2)      | 2014 (2)      |
|------------------------------|---------------|----------------|---------------|---------------|
| <b>Registradas</b>           | <b>21.032</b> | <b>21.863</b>  | <b>21.378</b> | <b>21.855</b> |
| <b>Número de Asalariados</b> | <b>n.d.</b>   | <b>15.393*</b> | <b>n.d.</b>   | <b>n.d.</b>   |
| <b>Número de Voluntarios</b> | <b>n.d.</b>   | <b>n.d.</b>    | <b>n.d.</b>   | <b>n.d.</b>   |

n.d: no disponible.

(\*) Datos referentes únicamente al empleo de las Asociaciones de Utilidad Pública y de las Fundaciones.

(1): Fuente: Eustat para las asociaciones y OpenData para las fundaciones en el dato referente al número de entidades registradas. *Estadísticas de la Economía Social 2012 y avance 2013*, Gobierno Vasco, en el dato referente al número de asalariados.

(2): Fuente: Opendata para asociaciones y fundaciones.

Si tenemos en cuenta informes anteriores del OVES/GEEB, el dato más significativo que encontramos en el cuadro 42 es que el empleo asalariado total de Fundaciones y Asociaciones de Utilidad Pública ha crecido entre 2010 y 2012 casi un 24%. Esto hace indicar que, a partir de los datos de empleo asalariado del año 2005, en los últimos años viene produciéndose una mayor profesionalización en el sector de Asociaciones y Fundaciones.

### 9.3. Datos económicos

En este caso se han utilizado, igualmente, los datos obtenidos por medio de los citados Informes del Gobierno Vasco sobre la Economía Social. Por tanto, son referentes únicamente al año 2012.

**Cuadro 37**

#### Fuentes de ingresos de explotación de Fundaciones y Asociaciones de Utilidad Pública. Año 2012

|                                    | 2012               |                    | TOTAL                |
|------------------------------------|--------------------|--------------------|----------------------|
|                                    | Fundaciones        | Asociaciones       |                      |
| <b>Ingresos</b>                    | <b>822.246.114</b> | <b>209.318.008</b> | <b>1.031.564.122</b> |
| Ventas                             | 609.981.974        | 171.161.456        | 781.143.430          |
| Subvenciones, donaciones y legados | 38.209.563         | 4.418.835          | 42.628.398           |
| Otros de explotación               | 151.739.260        | 32.198.849         | 183.938.109          |
| Otros financieros                  | 22.315.317         | 1.538.868          | 23.854.185           |

Fuente: *Estadísticas de la Economía Social 2012 y avance 2013*. Gobierno Vasco. Departamento de Empleo y Políticas Sociales. Dirección de Servicios.

**Cuadro 38**

#### Valor Añadido Bruto de las Fundaciones y Asociaciones de Utilidad Pública. Año 2012

|                   | 2012               |                    | TOTAL              |
|-------------------|--------------------|--------------------|--------------------|
|                   | Fundaciones        | Asociaciones       |                    |
| <b>VAB</b>        | <b>361.170.506</b> | <b>114.248.935</b> | <b>475.419.441</b> |
| BAI               | -22.747.918        | 467.927            | -22.279.991        |
| Gasto de Personal | 383.918.424        | 113.781.008        | 497.699.432        |

Fuente: *Estadísticas de la Economía Social 2012 y avance 2013*. Gobierno Vasco. Departamento de Empleo y Políticas Sociales. Dirección de Servicios.

## **3ª PARTE: CONCLUSIONES DEL INFORME**



## 1. INTRODUCCIÓN

Debido a las dificultades asociadas a la obtención de datos completos y homogéneos entre 2011 y 2014 para el conjunto de la Economía Social vasca, las cuales ya hemos ido señalando a lo largo del presente Informe, en una primera aproximación, extraemos las conclusiones relativas al número de entidades y empleo de las cuatro grandes familias de la Economía Social (Cooperativas, Sociedades Laborales, Centros Especiales de Empleo y Empresas de Inserción), ya que se dispone de datos completos y homogéneos sobre éstas para el periodo completo 2011-2014. Asimismo, se realizará un análisis territorial de las mismas. Dichas entidades, denominadas en el análisis posterior como Economía Social Principal, conforman el núcleo más importante del sector de la Economía Social en el País Vasco, tal y como sugiere la reciente creación de la Red Vasca de Economía Social (EGES) a partir de las cuatro federaciones representativas de dichas entidades, junto a REAS Euskadi.

Por otra parte, se presentarán algunas conclusiones relativas al resto de entidades que forman parte del sector de la Economía Social vasca. Como señalábamos anteriormente, en este informe se han podido incorporar novedades gracias a que se han obtenido los datos completos sobre el número de entidades de todas las familias de la Economía Social vasca.

A nivel de empleo no se han obtenido resultados tan exhaustivos en este sentido. Sólo se dispone de los datos completos del conjunto del sector de la Economía Social para el año 2012. Por tanto, no es posible realizar una valoración conjunta para todas las entidades que lo conforman entre 2011 y 2014. La única referencia la encontramos en 2010, año en que también se dispone de todos los datos. Por último, en términos de Valor Añadido Bruto, también se han encontrado mayores dificultades para disponer de datos completos y homogéneos del conjunto de entidades de la Economía Social, por lo que se realizará un análisis individualizado de los datos más relevantes de cada una de las familias de la Economía Social vasca, así como un breve análisis comparativo para el conjunto del sector entre 2010 y 2012.

## 2. SITUACIÓN ECONÓMICA GENERAL DEL PAÍS VASCO Y RESPUESTA DE LA ECONOMÍA SOCIAL

En términos económicos, destaca que en el cuarto trimestre de 2014, la economía vasca intensificó su ritmo de crecimiento hasta situar la tasa de variación interanual en el 1,9%, medio punto por encima de su valor precedente. Con ello, en 2014 se han encadenado cuatro trimestres de incrementos cada vez mayores, desde el 0,5% del primer trimestre hasta la mencionada cifra de final del año. En comparación con el entorno, el PIB vasco superó ampliamente el dato de la zona del euro (0,9%) y el de la Unión Europea (1,3%), al tiempo que se sitúa muy cerca del ritmo marcado por la economía española en el mismo trimestre (2,0%). En media anual, la economía vasca creció un 1,2% en 2014, dejando atrás la fuerte caída del año anterior (-1,7%) y corrigiendo el diferencial que le separaba de las principales referencias europeas. El proceso de recuperación que ha llevado a cabo la economía vasca a lo largo de 2014 se ha basado en el fortalecimiento de la demanda interna, frente a un saldo exterior que fue perdiendo intensidad hasta restar alguna décima al crecimiento<sup>5</sup>.

Esta recuperación económica se ha trasladado igualmente al mercado laboral. El número de puestos de trabajo aumentó un 0,7% entre 2013 y 2014, mientras que la tasa de paro descendió del 15,3% al 14,5%. Si atendemos a una evolución territorial del empleo, se observa que la comarca del Alto Deba, donde existe la mayor concentración de empleo cooperativo de Euskadi, presenta los datos más positivos, con incrementos en la tasa de ocupación y una tasa de paro en el último cuatrimestre de 2014 del 8,9%, en niveles similares a la media europea<sup>6</sup>.

Por tanto, en una primera conclusión general se puede destacar que, tras el *annus horribilis* que supuso 2012, tanto para la economía vasca como para el sector de la Economía Social en concreto, en 2014 se ha confirmado la tendencia de recuperación que se inició en el año 2013, produciéndose una clara amortiguación en la economía de la CAPV. En este contexto, la Economía Social vasca, ha sido nuevamente capaz de responder mejor que la economía general, especialmente a nivel de empleo y de número de entidades. De esta forma, como ya se demostraba en anteriores informes del OVES/GEEB, la Economía Social vasca está resistiendo la crisis en mejores condiciones que la economía convencional, generando empleo y cohesión social en una coyuntura económica donde está aumentando la desigualdad y precariedad.

<sup>5</sup> Informe Trimestral de la Economía Vasca: Diciembre de 2014. Departamento de Hacienda y Finanzas, Gobierno Vasco, Vitoria-Gasteiz.

<sup>6</sup> Censo del Mercado de Trabajo 2014. Junio de 2015, Departamento de Empleo y Políticas Sociales, Gobierno Vasco. Vitoria-Gasteiz.

### 3. EVOLUCIÓN DEL NÚMERO DE ENTIDADES DE LA ECONOMÍA SOCIAL VASCA

Cuadro 39

|  | 2011   | 2012   | 2013   | 2014   |
|--|--------|--------|--------|--------|
| Cooperativas                             | 1.522  | 1.533  | 1.536  | 1.532  |
| Sociedades Laborales                     | 762    | 709    | 674    | 659    |
| Centros Especiales de Empleo             | 8      | 9      | 11     | 12     |
| Empresas de Inserción                    | 44     | 45     | 46     | 45     |
| Sociedades Agrarias de Transformación    | 102    | 101    | 96     | 95     |
| Cofradías de Pescadores                  | 16     | 16     | 16     | 16     |
| Entidades de Previsión Social Voluntaria | 87     | 91     | 82     | 74     |
| Sociedades de Garantía Recíproca         | 1      | 1      | 1      | 1      |
| Asociaciones y Fundaciones               | 21.032 | 21.863 | 21.378 | 21.855 |

Fuente: elaboración propia a partir de los datos presentados en este informe.

#### 3.1. Evolución de la Economía Social Principal

Cuadro 40

|                                       | 2011    | 2012    | 2013    | 2014    |
|---------------------------------------|---------|---------|---------|---------|
| <b>TOTAL EC. SOCIAL PRINCIPAL (1)</b> | 2.336   | 2.296   | 2.267   | 2.248   |
| Variación                             | -1,02%  | -1,71%  | -1,26%  | -0,84%  |
| <b>ECONOMÍA GENERAL CAPV (2)</b>      | 161.658 | 161.626 | 157.405 | 155.306 |
| Variación                             | -3,36%  | -0,02%  | -2,61%  | -1,33%  |
| Representación                        | 1,45%   | 1,42%   | 1,44%   | 1,45%   |

(1): Fuente: elaboración propia a partir de datos agregados del presente Informe sobre Cooperativas, Sociedades Laborales, Centros Especiales de Empleo y Empresas de Inserción.

(2): Fuente: Eustat.

1. Respecto a la evolución en el número de entidades de las **cuatro grandes familias de la Economía Social vasca**, observamos una evolución ligeramente negativa entre 2011 y 2014. Sin embargo, es apreciable que en este último año 2014 se ha obtenido la menor caída porcentual de todo el periodo presentado de crisis.
2. **Contrastando con** la evolución del número de entidades en el **conjunto de la CAE**, se constata que en todos los periodos mostrados, excepto 2012, la Economía Social ha sido capaz de mantener mejor su número de entidades frente a la crisis que otros sectores de la economía general de la CAE.



3. Destaca la gran resistencia de **Empresas de Inserción y Centros Especiales de Empleo** frente a la crisis, siendo ambas capaces de **incrementar su número de entidades** en términos absolutos entre 2011 y 2014. Se observa en cualquier caso que en 2014 ha desaparecido una Empresa de Inserción respecto a 2013.
4. En cuanto al número de **Cooperativas**, se puede apreciar que han sido capaces de mantener su número de entidades estable en el periodo 2011-2014. Por su parte, respecto a las **Sociedades Laborales**, cabe destacar que muestran una evolución negativa entre 2011 y 2014, pero en este último año se ha producido la variación más leve desde que comenzó la crisis.

### 3.2. *Análisis territorial de la Economía Social Principal*

Los datos territoriales de las **Cooperativas** quedan reflejados en el siguiente cuadro y gráfico. Destaca fundamentalmente que, tanto en Bizkaia como Araba, se ha experimentado una evolución estable, con leves variaciones en términos absolutos. En cualquier caso, en 2014, se ha producido un incremento en Araba, mientras que en Bizkaia ha seguido una evolución inversa, con un descenso del 3,63%. En el caso de Gipuzkoa, sí que se observa un crecimiento más significativo a lo largo del periodo, con un incremento notable en 2014. Asimismo, destaca la presencia significativamente mayor de cooperativas en Bizkaia y en Gipuzkoa.

**Cuadro 41**

| <b>Número de Cooperativas por Territorio Histórico. Años 2011-2014</b> |             |             |             |             |
|--|-------------|-------------|-------------|-------------|
|  | <b>2011</b> | <b>2012</b> | <b>2013</b> | <b>2014</b> |
| <b>ARABA</b>   | 264         | 258         | 255         | 260         |
| <b>BIZKAIA</b>   | 644         | 661         | 661         | 637         |
| <b>GIPUZKOA</b>  | 614         | 614         | 620         | 635         |

Fuente: elaboración propia a partir de los datos del Ministerio de Empleo y Seguridad Social.

Gráfico 20

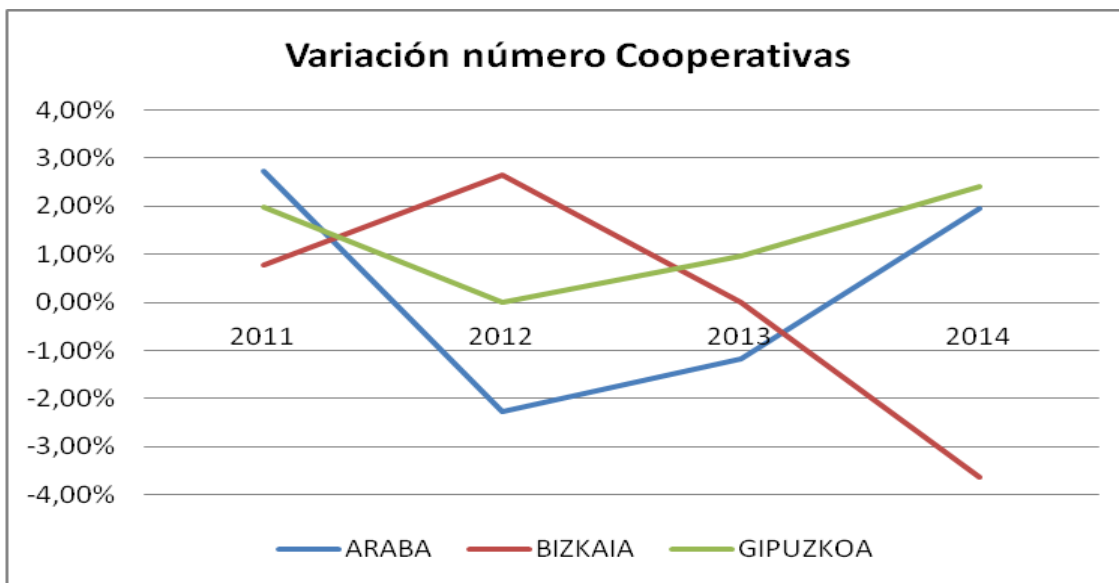

Fuente: elaboración propia a partir de los datos del Ministerio de Empleo y Seguridad Social.

Respecto a la evolución territorial de las **Sociedades Laborales**, reflejada en el siguiente cuadro y gráfico, se puede destacar que se han producido descensos en términos absolutos para el periodo 2011-2014 en todos los Territorios Históricos, si bien, en términos proporcionales han sido más leves en Araba. En 2014, en cambio, observamos leves incrementos en Araba y Gipuzkoa, y un ligero descenso en Bizkaia, mucho menor que el de años anteriores.

En este caso, es Bizkaia el Territorio que cuenta con una mayor presencia de este tipo de entidades.

Cuadro 42

**Número de Sociedades Laborales por Territorio Histórico. Años 2011-2014**

|                 | 2011 | 2012 | 2013 | 2014 |
|-----------------|------|------|------|------|
| <b>ARABA</b>    | 93   | 95   | 89   | 92   |
| <b>BIZKAIA</b>  | 396  | 366  | 342  | 322  |
| <b>GIPUZKOA</b> | 273  | 248  | 243  | 245  |

Fuente: elaboración propia a partir de los datos del Ministerio de Empleo y Seguridad Social.

Gráfico 21

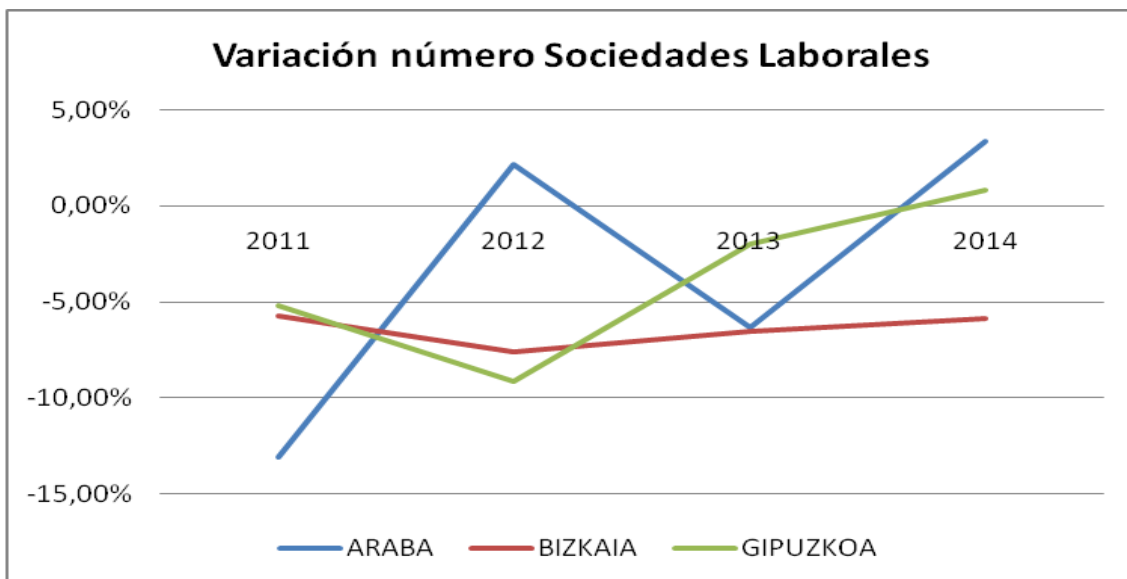

Fuente: elaboración propia a partir de los datos del Ministerio de Empleo y Seguridad Social.

En cuanto a **Centros Especiales de Empleo** y **Empresas de Inserción** se presentan los datos en los siguientes cuadros, destacando la mayor presencia de ambas en Bizkaia. En el caso de las primeras sobresale la buena evolución especialmente en Bizkaia. Respecto a las segundas, destaca que en 2014 se ha producido un descenso en Bizkaia, y algo menor en Gipuzkoa.

Cuadro 43

**Número de Centros Especiales de Empleo por Territorio Histórico. Años 2011-2014**

|          | 2011 | 2012 | 2013 | 2014 |
|----------|------|------|------|------|
| ARABA    | 2    | 2    | 2    | 2    |
| BIZKAIA  | 4    | 5    | 7    | 8    |
| GIPUZKOA | 2    | 2    | 2    | 2    |

Fuente: elaboración propia a partir de las bases de datos de EHLABE.

Cuadro 44

**Número de Empresas de Inserción por Territorio Histórico. Años 2011-2014**

|          | 2011 | 2012 | 2013 | 2014 |
|----------|------|------|------|------|
| ARABA    | 9    | 9    | 9    | 9    |
| BIZKAIA  | 29   | 30   | 31   | 28   |
| GIPUZKOA | 6    | 6    | 6    | 5    |

Fuente: elaboración propia a partir de las bases de datos de GIZATEA.

### 3.3. Análisis para el conjunto de la Economía Social vasca

Cuadro 45

|                                    | 2011    | 2012    | 2013    | 2014    |
|------------------------------------|---------|---------|---------|---------|
| <b>TOTAL SECTOR EC. SOCIAL (1)</b> | 23.574  | 24.368  | 23.840  | 24.289  |
| Variación                          | 2,70%   | 3,37%   | -2,17%  | 1,88%   |
| <b>ECONOMÍA GENERAL CAPV (2)</b>   | 161.658 | 161.626 | 157.405 | 155.306 |
| Variación                          | -3,36%  | -0,02%  | -2,61%  | -1,33%  |
| Representación                     | 14,58%  | 15,08%  | 15,15%  | 15,64%  |

(1): Fuente: elaboración propia a partir de datos agregados del presente Informe sobre el conjunto de entidades que conforman el sector de la Economía Social.

(2): Fuente: Eustat.

Tomando como referencia el conjunto de entidades que conforman el sector de la Economía Social vasca, se observa que sólo se ha producido un descenso entre 2012 y 2013, que se recupera con un incremento del 1,88% en 2014. En términos absolutos, se observa un incremento en el número de entidades entre 2011 y 2014.

En comparación con la economía general de la CAPV, destaca que, mientras en ésta se han producido tasas de variación negativa en todos los años del periodo 2011-2014, en la Economía Social sólo se ha producido en 2013, y además es más leve que la experimentada por la economía general (2,17% frente a 2,61%).

Esta evolución se refleja en la representación del conjunto de entidades de la Economía Social en el total de la economía de la CAPV, que ha aumentado de manera continuada entre 2011 y 2014 hasta aproximarse prácticamente al 16%.

## 4. EVOLUCIÓN DEL EMPLEO DE LA ECONOMÍA SOCIAL VASCA

Cuadro 46

|  | 2011   | 2012   | 2013   | 2014   |
|--|--------|--------|--------|--------|
| Cooperativas                             | 57.122 | 56.365 | 56.251 | 55.958 |
| Sociedades Laborales                     | 7.945  | 7.275  | 6.519  | 6.679  |
| Centros Especiales de Empleo             | 6.858  | 6.786  | 7.231  | 7.746  |
| Empresas de Inserción                    | 752    | 637    | 661    | 575    |
| Sociedades Agrarias de Transformación    | n.d.   | 248    | n.d.   | n.d.   |
| Cofradías de Pescadores                  | n.d.   | 90     | n.d.   | n.d.   |
| Entidades de Previsión Social Voluntaria | n.d.   | 95     | n.d.   | 95     |
| Sociedades de Garantía Recíproca         | 19     | 20     | 20     | 21     |
| Asociaciones y Fundaciones               | n.d.   | 15.393 | n.d.   | n.d.   |

Fuente: elaboración propia

### 4.1. Evolución de la Economía Social Principal

Cuadro 47

|                                       | 2011    | 2012    | 2013    | 2014    |
|---------------------------------------|---------|---------|---------|---------|
| <b>TOTAL EC. SOCIAL PRINCIPAL (1)</b> | 72.677  | 71.063  | 70.662  | 70.958  |
| Variación                             | -0,22%  | -2,22%  | -0,56%  | 0,42%   |
| <b>ECONOMÍA GENERAL CAPV (2)</b>      | 890.093 | 873.121 | 855.093 | 849.335 |
| Variación                             | -1,76%  | -1,91%  | -2,06%  | -0,67%  |
| Representación                        | 8,17%   | 8,14%   | 8,26%   | 8,35%   |

(1): Fuente: elaboración propia a partir de datos agregados del presente Informe sobre Cooperativas, Sociedades Laborales, Centros Especiales de Empleo y Empresas de Inserción.

(2): Fuente: Eustat

1. Se puede apreciar que el empleo en las **cuatro grandes familias de la Economía Social vasca** ha experimentado una cierta mejora en el año 2014 con un aumento del 0,42% respecto a 2013, si bien en términos absolutos se ha perdido empleo en el periodo de análisis 2011-2014.
2. **Comparando con** la evolución del empleo en el **conjunto de la CAE**, se aprecia claramente que en 2014 la Economía Social vasca vuelve a presentar un mejor comportamiento y mayor resistencia frente a la crisis que otros sectores de la economía general. Igualmente, se observa que en el periodo de

análisis presentado 2011-2014, este patrón se ha repetido en todos los años excepto en 2012.

3. Destaca la extraordinaria capacidad de **generación de empleo** de **Centros Especiales de Empleo** y, en menor medida, de **Empresas de Inserción**. Las primeras han experimentado un extraordinario incremento en el empleo en los años 2013 y, especialmente, 2014, tras la caída en 2012. Por su parte, si bien las Empresas de Inserción, muestran una destrucción de empleo en términos absolutos entre 2011 y 2014, en términos generales, han sido capaces de mantener el empleo (véase también informes OVES/GEEB anteriores).

Concretamente, los **Centros Especiales de Empleo**, que en 2014 han mostrado aumentos en los distintos empleos con discapacidad, se constatan como un recurso fundamental para las personas con mayores problemas de accesibilidad al empleo. Asimismo, este año se sigue constatando una tendencia positiva en el empleo por género, con un empleo femenino que ya alcanza el 45%.

Respecto a las **Empresas de Inserción**, sobresale también su gran importancia para la inserción socio-laboral de personas en riesgo de exclusión. Asimismo, se puede destacar la buena salud económica y mayor independencia de estas empresas, reflejada en el aumento de los ingresos por la facturación de su actividad propia y el descenso de las subvenciones recibidas, que aun así se traducen en un aumento en sus ingresos totales.

4. Las **Cooperativas** han sufrido tasas de destrucción en el empleo durante estos últimos años, aunque las de 2014 y 2013 han sido más reducidas que en 2012. En cualquier caso, han sido **capaces de mantener el empleo** en condiciones satisfactorias durante el periodo de crisis (véase también informes OVES/GEEB anteriores). La disminución en el empleo ha sido más acusada en las **Sociedades Laborales**, sin embargo, destaca que en el año 2014 se ha creado por primera vez empleo desde que comenzó la crisis, frenando así la tendencia de destrucción con un incremento del 2,45% entre 2013 y 2014.

## 4.2. Análisis territorial de la Economía Social Principal

En cuanto a la evolución del empleo de las **Cooperativas** por Territorio Histórico, queda recogido en el siguiente cuadro y gráfico. Se puede apreciar en primer lugar que la presencia de empleo cooperativo es significativamente mayor en Gipuzkoa, seguido por Bizkaia. Aun así, destaca que en Gipuzkoa se ha producido una evolución ligeramente negativa durante el periodo 2011-2014, con un descenso notable en el último año 2014. Por su parte, Bizkaia y Araba presentan una evolución más estable, habiendo experimentado ambos Territorios variaciones positivas en 2014. Asimismo, en ambas se ha creado empleo en términos absolutos entre 2011 y 2014.

**Cuadro 48**

**Empleo de Cooperativas por Territorio Histórico. Años 2011-2014.**

|                 | 2011   | 2012   | 2013   | 2014   |
|-----------------|--------|--------|--------|--------|
| <b>ARABA</b>    | 3.236  | 3.159  | 3.007  | 3.362  |
| <b>BIZKAIA</b>  | 22.861 | 22.894 | 22.381 | 22.507 |
| <b>GIPUZKOA</b> | 31.025 | 30.312 | 30.863 | 30.089 |

Fuente: elaboración propia a partir de los datos del Ministerio de Empleo y Seguridad Social.

**Gráfico 22**

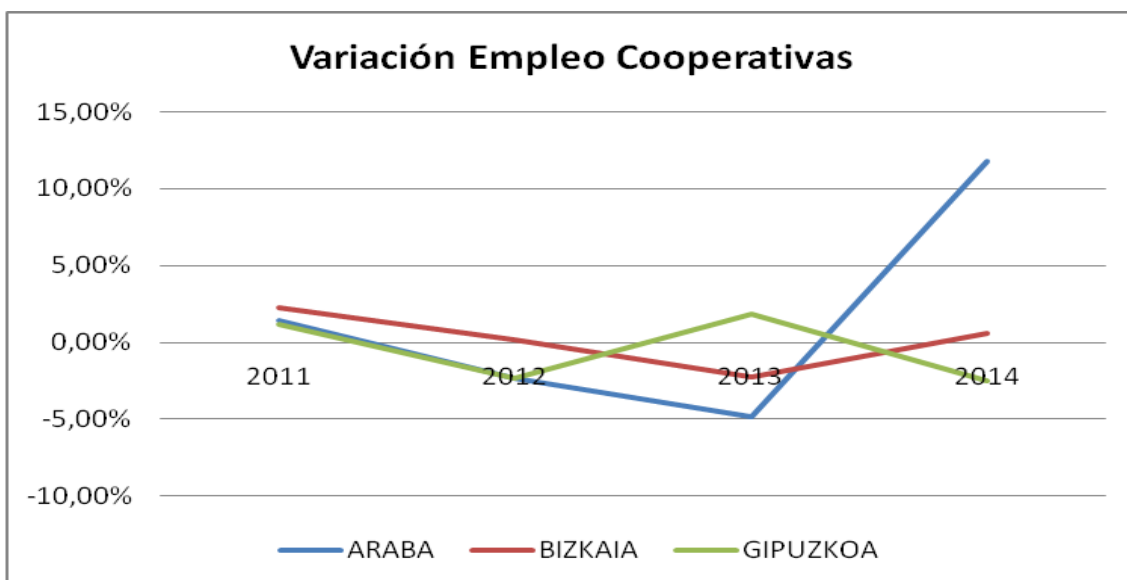

Fuente: elaboración propia a partir de los datos del Ministerio de Empleo y Seguridad Social.

Respecto a la evolución del empleo de las **Sociedades Laborales** por Territorio Histórico, reflejado en el siguiente cuadro y gráfico, destaca que en todos los Territorios se han producido descensos absolutos entre 2011 y 2014. Sin embargo, en este último año 2014, tanto en Araba como en Gipuzkoa, se han experimentado incrementos en el empleo, al contrario que en Bizkaia, donde el descenso ha sido continuado en todos los años. Se observa igualmente que la presencia del empleo en bastante similar en Bizkaia y Gipuzkoa.

**Cuadro 49**

| Empleo de Sociedades Laborales por Territorio Histórico. Años 2011-2014 |       |       |       |       |
|---|-------|-------|-------|-------|
|   | 2011  | 2012  | 2013  | 2014  |
| <b>ARABA</b>  | 891   | 868   | 480   | 527   |
| <b>BIZKAIA</b>  | 3.665 | 3.305 | 2.942 | 2.899 |
| <b>GIPUZKOA</b>   | 3.389 | 3.102 | 3.097 | 3.253 |

Fuente: elaboración propia a partir de los datos del Ministerio de Empleo y Seguridad Social.

**Gráfico 23**

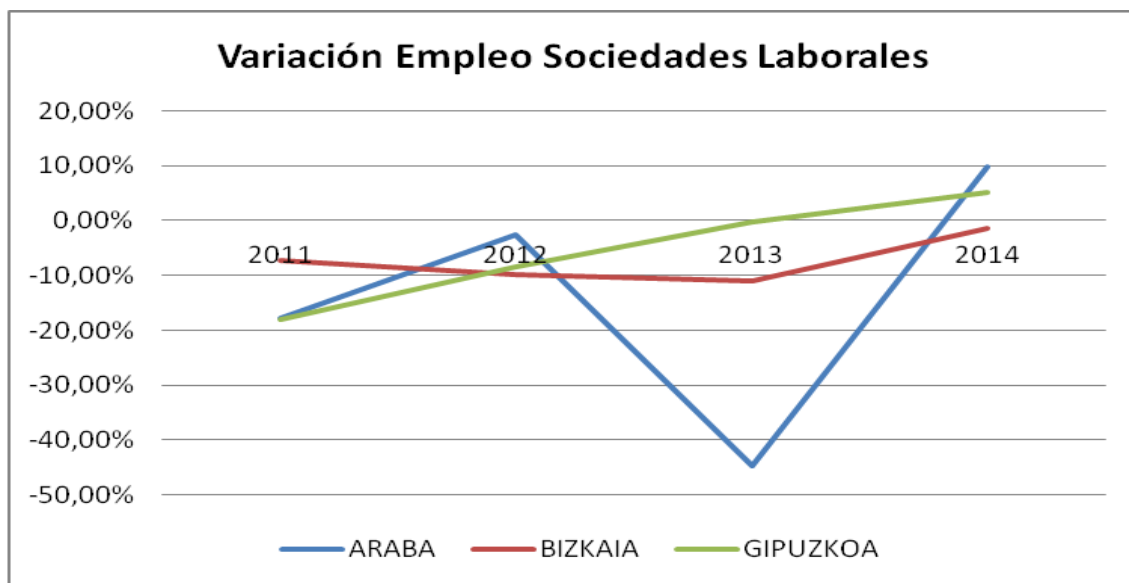

Fuente: elaboración propia a partir de los datos del Ministerio de Empleo y Seguridad Social.

Los datos relativos a **Centros Especiales de Empleo** se muestran a continuación en el siguiente cuadro y gráfico. Se puede observar que el empleo ha evolucionado de manera positiva durante el periodo 2011-2014 en todos los Territorios. Destaca por un lado que este tipo de empleo tiene mayor presencia en Gipuzkoa, aunque la evolución más positiva en términos proporcionales se ha producido en Bizkaia.



Cuadro 50

| Empleo de Centros Especiales de Empleo por Territorio Histórico. Años 2011-2014 |       |       |       |       |
|---|-------|-------|-------|-------|
|   | 2011  | 2012  | 2013  | 2014  |
| ARABA   | 712   | 737   | 762   | 763   |
| BIZKAIA   | 2.389 | 2.384 | 2.659 | 2.904 |
| GIPUZKOA  | 3.763 | 3.665 | 3.810 | 4.079 |

Fuente: elaboración propia a partir de las bases de datos de EHLABE.

En el caso de las **Empresas de Inserción**, sólo se dispone de datos de empleo territoriales para los años 2013 y 2014, aunque se puede apreciar, por un lado, la mayor presencia del empleo de estas entidades en Bizkaia. Asimismo, destaca que, excepto en Araba, donde el empleo se ha mantenido estable en 2014, en Bizkaia y Gipuzkoa se han experimentado sendos descensos en el empleo para 2014.

Cuadro 51

| Empleo de Empresas de Inserción por Territorio Histórico. Años 2011-2014 |      |      |      |      |
|--|------|------|------|------|
|  | 2011 | 2012 | 2013 | 2014 |
| ARABA  | n.d. | n.d. | 117  | 117  |
| BIZKAIA  | n.d. | n.d. | 463  | 394  |
| GIPUZKOA   | n.d. | n.d. | 81   | 64   |

Fuente: elaboración propia a partir de las bases de datos de GIZATEA.

### 4.3. Análisis para el conjunto de la Economía Social vasca

Resulta difícil realizar una valoración global para el conjunto del sector de la Economía Social vasca, en tanto que no se dispone de datos completos y homogéneos sobre todas las entidades entre los años 2011 y 2014.

En cualquier caso, se dispone de los datos conjuntos del sector para el año 2012, los cuales se pueden comparar con los relativos al 2010, año en que también se cuenta con todos los datos del sector.

**Cuadro 52**

|                                    | 2010    | 2012    |
|------------------------------------|---------|---------|
| <b>TOTAL SECTOR EC. SOCIAL (1)</b> | 85.589  | 86.894  |
| Variación                          | -       | 1,52%   |
| <b>ECONOMÍA GENERAL CAPV (2)</b>   | 906.044 | 873.121 |
| Variación                          | -       | -3,63%  |
| Representación                     | 9,45%   | 9,95%   |

(1): Fuente: elaboración propia a partir de datos agregados del presente Informe sobre el conjunto de entidades que conforman el sector de la Economía Social.

(2): Fuente: Eustat.

Como se puede observar, entre 2010 y 2012, el empleo del conjunto del sector de la Economía Social vasca ha experimentado un aumento del 1,52%, mientras que el empleo de la Economía General de la CAPV ha descendido un 3,63%.

Ello se refleja en que la representación del empleo de la Economía Social dentro del conjunto de la CAPV ha aumentado hasta casi el 10%.

## 5. EVOLUCIÓN DEL VALOR AÑADIDO BRUTO (VAB) DE LA ECONOMÍA SOCIAL VASCA

Cuadro 53: Valor Añadido Bruto generado por la Economía Social. Años 2011-2014.

|   | 2011           | 2012           | 2013           | 2014          |
|---|----------------|----------------|----------------|---------------|
| <b>Cooperativas</b>                             | 2.424.111.990  | 2.190.377.848  | 1.084.816.265  | n.d.          |
| <b>Sociedades Laborales</b>                     | n.d.           | 249.062.000    | n.d.           | n.d.          |
| <b>Centros Especiales de Empleo</b>             | 133.436.034,02 | 130.491.153,02 | 135.166.899,74 | 73.063.245,80 |
| <b>Empresas de Inserción</b>                    | 18.390.496,68  | 17.936.360,13  | 17.082.167,42  | 14.359.541,16 |
| <b>Sociedades Agrarias de Transformación</b>    | n.d.           | 5.312.731      | n.d.           | n.d.          |
| <b>Cofradías de Pescadores</b>                  | n.d.           | 4.009.580      | n.d.           | n.d.          |
| <b>Entidades de Previsión Social Voluntaria</b> | n.d.           | 227.739.331    | n.d.           | n.d.          |
| <b>Sociedades de Garantía Recíproca</b>         | 876.000        | 378.000        | 904.000        | 897.000       |
| <b>Asociaciones</b>                             | n.d.           | 114.248.935    | n.d.           | n.d.          |
| <b>Fundaciones</b>                              | n.d.           | 361.170.506    | n.d.           | n.d.          |

Fuente: elaboración propia  
Cantidades en euros

Al no existir datos económicos homogéneos, resulta difícil realizar una conclusión global de manera estricta para todo el sector. Sin embargo, se pueden destacar algunas conclusiones relevantes.

1. Las **Cooperativas** han experimentado un significativo descenso en el Valor Añadido Bruto entre 2012 y 2013.
2. Los **Centros Especiales de Empleo** han sufrido una notable disminución en su capacidad de generación de Valor Añadido Bruto durante el año 2014, tras haber mantenido una evolución más o menos estable en los años previos.
3. De manera similar, las **Empresas de Inserción**, han sufrido también un descenso en el Valor Añadido Bruto para el año 2014, tras unos años en los que su capacidad se había mantenido constante.
4. También se pueden extraer ciertos aspectos relevantes respecto a las entidades financieras de Economía Social. Por un lado, en cuanto a las **Cooperativas de Crédito**, tras un convulso 2012 marcado por la reestructuración derivada de la fusión de las dos entidades, en 2013 y 2014 se

estabiliza el nivel de empleo y se recupera la senda de los beneficios con aumentos igualmente en el VAB generado.

Respecto a las **EPSV**, el año 2014 destaca por haber vuelto a incrementar su cifra de patrimonio hasta casi los 22,5 millones de euros, precedida por aumentos en el patrimonio en todas las modalidades de EPSV.

Por su parte, **Oinarri Sociedad de Garantía Recíproca**, que sigue aumentando su número de avales formalizados, se constata como un recurso fundamental para las Empresas de Economía Social y pequeñas empresas a la hora de conseguir financiación.

- Tomando como referencia los años 2012 y 2010 (cuadro 52), en los que se dispone de los datos completos para el **conjunto del sector de la Economía Social vasca**, se observa que el Valor Añadido Bruto generado por ésta ha descendido en mayor medida que el generado por la Economía General de la CAPV (5,89% frente a sólo 0,70%). Esto se refleja en un descenso del 5,72% al 5,42% en la representación del VAB de la Economía Social en el conjunto de la Economía General de la CAPV.

**Cuadro 54**

|                                    | 2010           | 2012           |
|------------------------------------|----------------|----------------|
| <b>TOTAL SECTOR EC. SOCIAL (1)</b> | 3.507.264.327  | 3.300.726.444  |
| Variación                          | -              | -5,89%         |
| <b>ECONOMÍA GENERAL CAPV (2)</b>   | 61.304.826.000 | 60.875.938.000 |
| Variación                          | -              | -0,70%         |
| Representación                     | 5,72%          | 5,42%          |

(1): Fuente: elaboración propia a partir de datos agregados del presente Informe sobre el conjunto de entidades que conforman el sector de la Economía Social.

(2): Fuente: Eustat.

- En general, se puede destacar que la evolución económica de la Economía Social ha sido significativamente peor que la mostrada en términos de número de entidades y empleo. Ello puede derivar de la naturaleza de estas entidades, que anteponen a la persona y el empleo por encima de los intereses de capital y resultados económicos.

## FUENTES

- Ministerio de Empleo y Seguridad Social.
- Estadísticas bianuales de los informes del Gobierno Vasco sobre la Economía Social.
- Haciendas Forales de los tres Territorios Históricos.
- Dirección de Economía Social del Gobierno Vasco.
- Federación de EPSVs de Euskadi.
- EHLABE - Asociación representativa de los Centros Especiales de Empleo.
- GIZATEA - Asociación representativa de las Empresas de Inserción.
- Federación de Cofradías de Pescadores de Gipuzkoa y Bizkaia.
- CIRIEC-España.
- Otros informes de organismos públicos y privados.

## BIBLIOGRAFÍA CONSULTADA

- CES-EGAB (2015): "Memoria Socioeconómica 2014". Consejo Económico y Social Vasco (CES-EGAB), Bilbao.
- CES-EGAB (2014): "Desequilibrios territoriales en la CAPV en el marco de la crisis económica". Consejo Económico y Social Vasco (CES-EGAB), Bilbao.
- FEDERACIÓN DE COOPERATIVAS AGRO-ALIMENTARIAS DE EUSKADI (2015): "Memoria Anual 2014". Federación de Cooperativas Agro-alimentarias de Euskadi, Vitoria-Gasteiz.
- FEDERACIÓN DE COOPERATIVAS AGRO-ALIMENTARIAS DE EUSKADI (2014): "Memoria Anual 2013". Federación de Cooperativas Agro-alimentarias de Euskadi, Vitoria-Gasteiz.
- FEDERACIÓN DE COOPERATIVAS AGRO-ALIMENTARIAS DE EUSKADI (2013): "Memoria Anual 2012". Federación de Cooperativas Agro-alimentarias de Euskadi, Vitoria-Gasteiz.
- FEDERACIÓN DE COOPERATIVAS AGRO-ALIMENTARIAS DE EUSKADI (2012): "Memoria Anual 2011". Federación de Cooperativas Agro-alimentarias de Euskadi, Vitoria-Gasteiz.
- GOBIERNO VASCO (2015): "Sociómetro Vasco 57: Euskadi en el Mundo". Gabinete de Prospección Sociológica, Gobierno Vasco, Vitoria-Gasteiz.



- GOBIERNO VASCO (2014): “Informe Trimestral de la Economía Vasca: Diciembre 2014”. Departamento de Hacienda y Finanzas, Gobierno Vasco, Vitoria-Gasteiz.
- GOBIERNO VASCO (2014): “Censo del Mercado de Trabajo 2014”. Departamento de Empleo y Políticas Sociales, Gobierno Vasco. Vitoria-Gasteiz.
- LA CAIXA (2010): “La economía del País Vasco: diagnóstico estratégico”. Servicio de Estudios, Caja de Ahorros y Pensiones de Barcelona - La Caixa, Barcelona.
- LABORAL KUTXA (2014): “Economía Vasca: Informe 2013”. Departamento de Estudios, Caja Laboral Popular, S.Coop. Ltda.
- MONZÓN, J.L. (2009): “Las grandes cifras de la Economía Social en España”, CIRIEC-España, Valencia.
- PARLAMENTO EUROPEO (2015): “The impact of the crisis on fundamental rights across Member States of the EU: Country Report on Spain”, Unión Europea, Bruselas.
- PRADA, K. (2013): “La economía social en Euskadi ante la crisis”. Fundación 1º de Mayo, Colección Estudios, Madrid.
- ROELANTS, B., HYUNGSIK, E. y TERRASI, E. (2014): “Cooperativas y empleo: un informe mundial”. CICOPA, Bruselas.
- UPV/EHU (2014): “Informe Laboral Euskadi: cuarto trimestre 2014”. Unidad de Formación e Investigación BETS, Universidad del País Vasco (UPV/EHU).
- ZEVI, A., ZANOTTI, A., SOULAGE, F. y ZELAIA, A. (2011): “Beyond the Crisis: Cooperatives, Work, Finance – Generating Wealth for the Long Term”. CECOP, Bruselas.